

KEIHAN GROUP COMPREHENSIVE GUIDE

京阪集團綜合指南 2026.4~

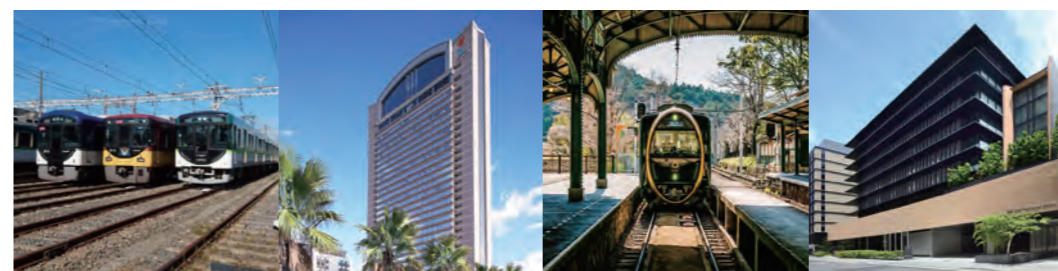

京阪集團飯店及休閒度假設施等的預約・諮詢事宜請洽此處

京阪控股株式會社

經營企畫室 體驗價值共創部
京阪集團促銷中心

TEL : (+81) 6-6945-9696

FAX : (+81) 6-6944-2584

E-MAIL : travel@keihan.co.jp

郵遞區號540-6591 大阪市中央區大手前1丁目7番31號 OMM大樓10樓

京阪電車 <https://www.keihan-holdings.co.jp/>

京阪集團設施介紹網站(旅行社專用) <https://www.keihan.co.jp/agent/tw/> ▶▶

京阪集團預約網站 <https://reserve.keihan.co.jp/>



京阪集團的事業

京阪集團
以大阪、京都、滋賀為首，
在日本全國各地展開服務顧客的各種生活場景之事業。
正因是與當地關係緊密的公司，
才能提出充滿魅力的新觀光提案。
歡迎隨時洽詢。

SAPPORO

·京阪札幌飯店

FUKUI

·京福福井站前飯店
·越前松島水族館

OSAKA · KYOTO · SHIGA

SENDAI

·京阪仙台飯店

TOKYO

·京阪築地銀座格蘭德飯店
·京阪淺草飯店
·京阪東京四谷飯店

NAGOYA

·京阪名古屋飯店



京阪集團概要 (截至2025年3月31日之資訊)

合併決算對象公司 41家 (包含本公司及持分法適用公司)

員工人數 (合併) 6,354人

營業收益 (合併) 3,135億日圓

主要事業內容
運輸業...鐵路事業、巴士事業、遊憩事業
不動產業...不動產銷售業、不動產租賃業
流通業...百貨業、商店業、購物中心經營
休閒娛樂、服務業...飯店事業、休閒娛樂事業
其他...信用卡業

KEIHAN BIOSTYLE PROJECT

未來は、楽しく変えていこう。
京阪集團的SDGs BIOSTYLE PROJECT

京阪集團為了對達成SDGs帶來貢獻，
而推出「BIOSTYLE PROJECT」。
提供永續性觀光方案，供顧客選擇。



了解更多



※部分設施亦提供SDGs研修旅遊。

■從大阪、梅田前往京阪線的交通方式
(Osaka Metro御堂筋線)→淀屋橋
(JR環狀線)→京橋

從難波
搭乘Osaka Metro
約15分鐘
從大阪站、
梅田站
搭乘Osaka Metro
1站就到!

■從關西國際機場前往京阪線的交通方式
(南海本線)→難波→(Osaka Metro御堂筋線)→淀屋橋
(南海本線)→天下茶屋→(Osaka Metro堺筋線)→北濱
(JR阪和線)→天王寺→(JR大阪環狀線)→京橋

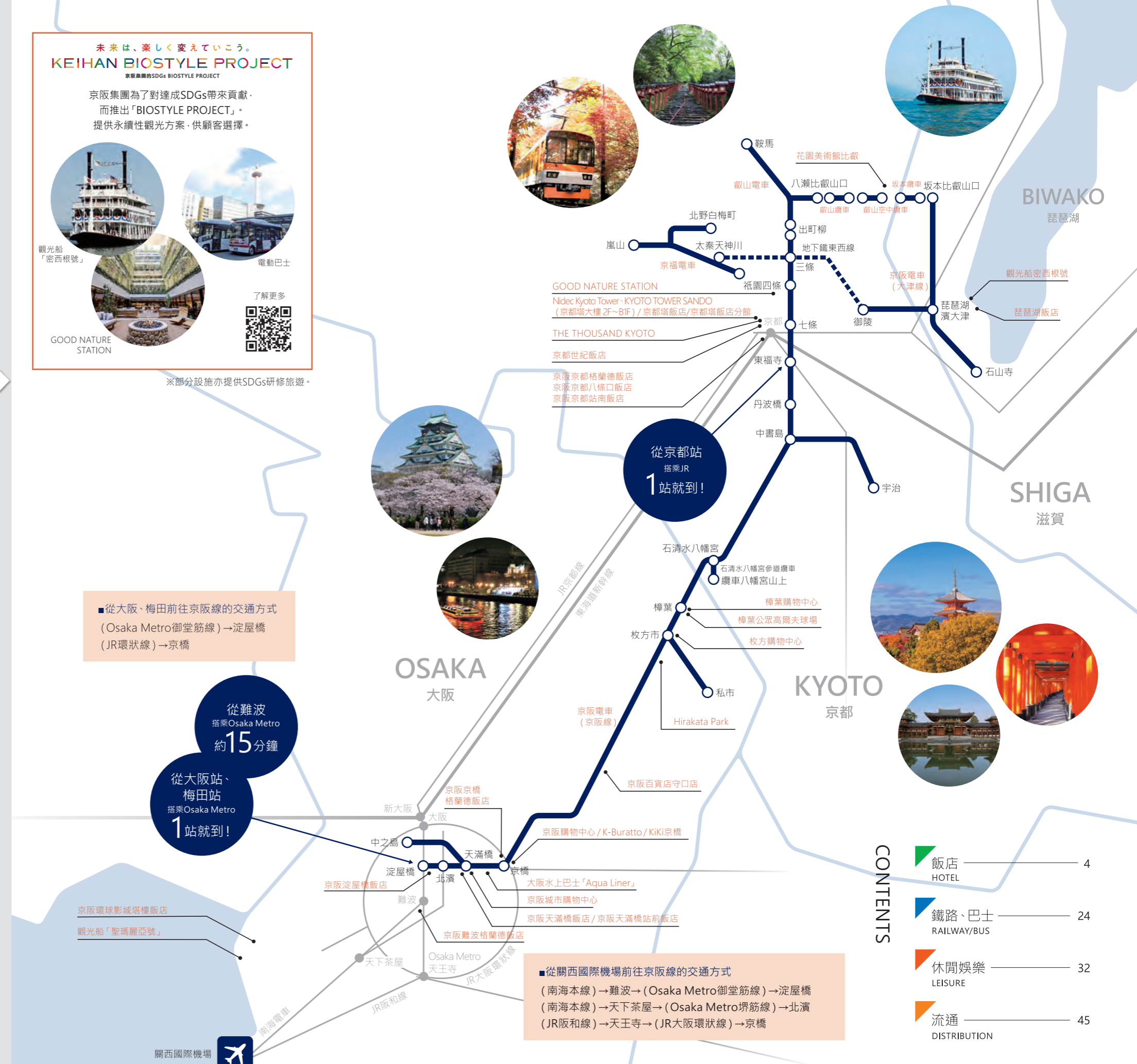

CONTENTS

| | |
|-------------------|----|
| 飯店 HOTEL | 4 |
| 鐵路、巴士 RAILWAY/BUS | 24 |
| 休閒娛樂 LEISURE | 32 |
| 流通 DISTRIBUTION | 45 |

京阪 環球影城塔樓飯店 | 大阪 |

備有以豪華客船為主題的高層樓塔樓尊榮客房、友善幼兒同行住客的矮床客房，以及最多可供6人住宿的雙層床客房，提供給闔家同遊或團體旅遊的住客。附設三溫暖的31樓天然展望溫泉(收費)非常吸引人。從JR環球城站步行即可抵達 所在地區樓層最高的官方飯店



UNIVERSAL STUDIOS HOTEL
UNIVERSAL ELEMENTS AND ALL RELATED INDICIA TM & © 2025 Universal Studios. All rights reserved.

客房 GUEST ROOM

以海洋世界和豪華郵輪為概念的全客房翻新在今年完成。



高級客房

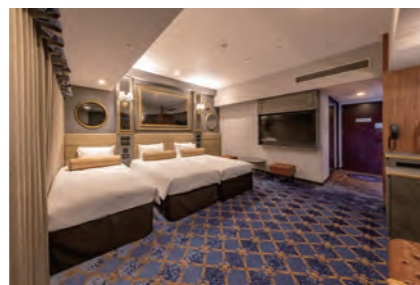

【塔樓尊榮客房】高級客房

■客房總數/641間(容納人數:2,365人)

- 休閒房(21㎡)/10間
- 【劇場客房】休閒房(21㎡)/13間
- 標準客房(25㎡)/121間
- 高級客房(37㎡)/87間
- 【雙層床客房】標準客房(25㎡)/33間
- 【雙層床客房】高級客房(37㎡)/66間
- 連通客房(37㎡+25㎡)/41間
- 【矮床客房】標準三床房(25㎡)/66間
- 【矮床客房】高級四床房(37㎡)/65間
- 【塔樓尊榮客房】標準客房(25㎡)/71間
- 【塔樓尊榮客房】高級客房(37㎡)/51間
- 【塔樓尊榮客房】豪華客房(37㎡)/12間
- 【塔樓尊榮客房】精緻套房(74㎡)/4間
- 無障礙客房(37㎡)/1間

登記住房/15:00 退房/11:00

餐廳 RESTAURANT

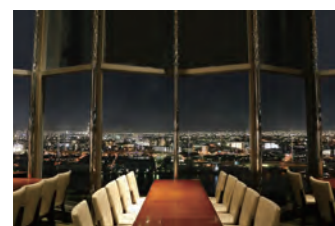

空中餐廳「TOP OF UNIVERSAL」(最多座位數:130席)
位於飯店最高樓層的空中餐廳，可從地上120公尺處欣賞夜景。廚師會在您面前現場製作料理。敬請品嚐使用季節食材的自助餐。

宴會廳 BANQUET HALL

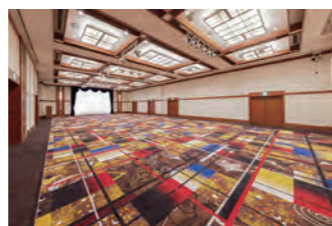

FANTASY HALL

依目的和使用方式，備有3種會場。可從能舉行最多250人自助餐宴會的「FANTASY HALL」、中型會場「DREAM HALL」、最適合商務會議和少人數宴會的「HARMONY HALL」中選擇。

溫泉 HOT SPRING SPA

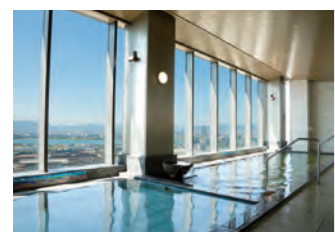

在地上110公尺處享受從地底1,000公尺處汲取的天然溫泉，堪稱奢侈。歡迎在按摩浴池和三溫暖等您喜愛的空間，盡情享受放鬆的時光。
■費用(附免費飲料)
成人2,000日圓
3歲~小學生1,000日圓
※每位成人須另付入湯稅150日圓。

■設施一覽

| 會場名稱 | 面積(m ²) | 天花高度(m) | 橫長(m) | 縱寬(m) | 收納人數(人) | | | | | |
|-----------------|---------------------|---------|-------|-------|---------|-----|-----|-----|-----|-----|
| | | | | | 正餐 | 座位 | 立食 | 授課 | 劇場 | 口字型 |
| FANTASY HALL(全) | 355 | 4.5 | 24.7 | 14.4 | 200 | 170 | 250 | 270 | 400 | 108 |
| FANTASY HALL(A) | 205 | 4.5 | 14.2 | 14.4 | 100 | 80 | 150 | 150 | 250 | 72 |
| FANTASY HALL(B) | 150 | 4.5 | 10.5 | 14.4 | 60 | 50 | 100 | 96 | 150 | 54 |
| DREAM HALL(全) | 165 | 3.4 | 17.2 | 9.6 | 80 | 80 | 100 | 120 | 170 | 72 |
| DREAM HALL(A) | 105 | 3.4 | 10.9 | 9.6 | 50 | 40 | 60 | 84 | 100 | 54 |
| DREAM HALL(B) | 60 | 3.4 | 6.3 | 9.6 | 30 | 30 | 40 | 36 | 30 | 36 |
| HARMONY HALL | 60 | 3.4 | 6.3 | 9.6 | 30 | 30 | 40 | 36 | 40 | 36 |

交通指南 ACCESS MAP



- 搭電車蒞臨
 - 從新大阪站/所需時間約20分鐘 (JR東海道線)→JR大阪站→JR西九條站→JR環球城站→步行即可抵達
- 搭飛機蒞臨
 - 從大阪國際機場/所需時間約45分鐘 (利木津巴士)→日本環球影城交通廣場→步行約10分鐘
 - 從關西國際機場/所需時間①約80分鐘 ②約70分鐘 (利木津巴士)→日本環球影城交通廣場→步行約10分鐘 ①(JR關空快速)→西九條站→JR環球城站→步行即可抵達
- 開車蒞臨
 - 阪神高速「環球城」出口出來即可抵達
 - 飯店專用停車場(158台) ※住宿...人庫起24小時，最高收費3,500日圓(最高收費將重複適用)超過24小時後，將收取每20分鐘200日圓的追加費用。(若中途出庫，將無法保留車位，敬請見諒。)
 - 參加宴會...提供4小時免費停車券。
 - 利用餐廳...餐廳消費總計金額3,000日圓以上，可獲得2小時免費停車券。
 - 超過以上時段將以200日圓/20分鐘收取逾時費。
 - 依先後到順序(不可預約)、有高度限制(限高2.1m)、滿車時將引導至附近的停車場。
- 周邊觀光導覽
 - 日本環球影城(步行約2分鐘) ●大阪環球影城步行街(步行即可抵達)
 - 海遊館(穿梭船「船長線」約10分鐘) ●天保山(穿梭船「船長線」約10分鐘)

京阪 京橋格蘭德飯店 | 大阪 |

緊鄰購物中心，與車站直通的車站飯店。最適合在觀光、商務、休閒等各式各樣的場合來住宿。京阪電車「京橋站」直通 JR「京橋站」步行1分鐘



※所有照片僅供參考。

客房 GUEST ROOM



單人房

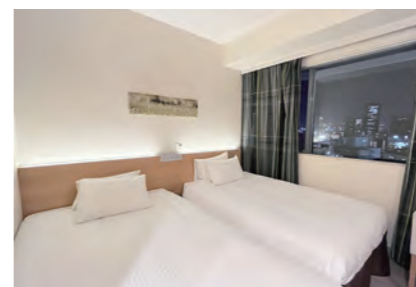

小型雙床房

設備充實，設計洗練的現代風格客房。在最高層的高級樓層，提供更高一級的款待。亦備有女性限定的女士客房。

■客房總數/214間(容納人數:395人)

- 單人房(17㎡)/171間(其中小型雙床房115間)
- 雙沙發床房(暫定名稱)/20間
- 標準雙床房(19~36㎡)/23間

登記住房/15:00 退房/11:00

餐廳 RESTAURANT



餐廳「LOLLAINE」(最多座位數:100席)

以北歐的春天為設計靈感，是擁有豐富菜色的自助式休閒餐廳。歡迎您在充滿開放感、能飽覽大阪京橋景致的餐廳，盡情享用美食。

宴會廳 BANQUET HALL



輝之間



翠松之間



CRYSTAL ROOM

備有大、中、小宴會廳，可用於展示會、演講會、會議等各式各樣的聚會。

設施一覽

| 會場名稱 | 面積(m ²) | 天花高度(m) | 橫長(m) | 縱寬(m) | 收納人數(人) | | | | | |
|--------------|---------------------|---------|-------|-------|---------|-----|-----|-----|-----|-----|
| | | | | | 正餐 | 座位 | 立食 | 授課 | 劇場 | 口字型 |
| 輝之間(全) | 300 | 4.0~5.0 | 11.5 | 26.0 | 144 | 180 | 250 | 200 | 350 | 84 |
| 輝之間(東) | 200 | 4.0~5.0 | 11.5 | 16.2 | 72 | 90 | 120 | 120 | 200 | 60 |
| 輝之間(西) | 100 | 4.0~5.0 | 11.5 | 9.2 | 40 | 50 | 60 | 60 | 100 | 42 |
| 翠松之間 | 72 | 2.9 | 10.3 | 6.5 | 32 | 50 | 48 | 48 | 80 | 36 |
| CRYSTAL ROOM | 20 | | 4.2 | 7.1 | | 10 | | | | 10 |
| 多功能房 | 36 | | | | | | | | | 10 |

交通指南 ACCESS MAP



- 搭電車蒞臨
 - 從新大阪站/所需時間約15分鐘 (JR東海道線)→JR大阪站→JR京橋站→步行1分鐘 ※京阪電車京橋站直通，從Osaka Metro京橋站步行約3分鐘。
- 搭飛機蒞臨
 - 從大阪國際機場/所需時間約40分鐘 (利木津巴士)→JR大阪站→JR京橋站→步行1分鐘
 - 從關西國際機場/所需時間約80分鐘 (JR關空快速)→JR京橋站→步行1分鐘
- 開車蒞臨
 - 從阪神高速「北濱匝道」下來約10分鐘 ※無飯店專用停車場，請利用京橋站大樓京橋購物中心店的TIMES停車場。
- 周邊觀光導覽
 - OBP(大阪商務園區)(步行約5分鐘) ●大阪城(步行約25分鐘) ●大阪城展廳(步行約15分鐘)
 - 日本環球影城(搭電車約20分鐘) ●Hirakata Park(搭電車約30分鐘) ●京瓷巨蛋(搭電車約25分鐘)
 - 大阪府立門真體育中心(搭電車約25分鐘) ●大阪國際會議場(搭電車約10分鐘) ●大阪站(搭電車約7分鐘) ●難波站(搭電車約15分鐘)
 - 通天閣(搭電車約25分鐘) ●京都御園四條(搭電車約50分鐘)

京阪 天滿橋飯店

大阪

步行約15分鐘即可前往大阪城。
位於大阪中心地區，無論商務或觀光都非常方便的位置。

京阪電車、Osaka Metro「天滿橋站」步行1分鐘



※所有照片僅供參考。

客房 GUEST ROOM

清潔又安全，氛圍舒適、沈靜。無論商務、觀光等廣泛用途都合適。

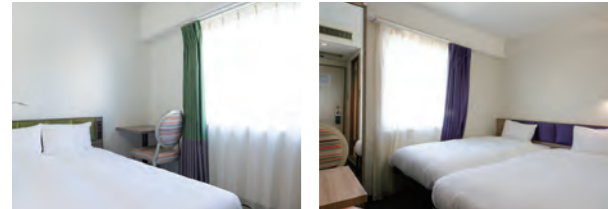

小型大床房

迷你雙床房

- 客房總數 / 315間 (容納人數: 611人)
- 小型大床房 (12m²)
- 小型大床雙人房 (12m²) / 190間
- 迷你雙床房 (12m²) / 62間
- 休閒雙人雙床房 (17m²)
- 三人房 (17m²) / 21間
- 雙人雙床房 (24m²) / 2間
- 連通客房 (24m²) / 20組40間

登記住房 / 15:00
退房 / 11:00

餐廳 RESTAURANT

餐廳「MADRAS SPICE東京 天滿橋」
(最多座位數: 100席)



清真認證餐廳。
提供正宗印度咖哩和現烤的饅頭。

交通指南 ACCESS MAP



- 搭電車蒞臨
 - 從新大阪站 / 所需時間約20分鐘 (JR東海道線) → JR大阪站、Osaka Metro東梅田站 → Osaka Metro天滿橋站 → 步行約1分鐘
- 搭飛機蒞臨
 - 從大阪國際機場 / 所需時間約40分鐘 (利木津巴士) → JR大阪站、Osaka Metro東梅田站 → Osaka Metro天滿橋站 → 步行約1分鐘
 - 從關西國際機場 / 所需時間約60分鐘 (JR關空特快列車「HARUKA」) → JR天王寺站、Osaka Metro天王寺站 → Osaka Metro天滿橋站 → 步行約1分鐘
- 開車蒞臨
 - 從阪神高速「法圓坂」出口出來約5分鐘
- 周邊觀光導覽
 - 大阪城天守閣 (步行約20分鐘) ●大阪水上巴士碼頭 (步行約3分鐘) ●大阪府廳 (步行約5分鐘) ●造幣局 (步行約15分鐘)
 - Dawn Center (步行約5分鐘) ●OMM大樓 (步行約2分鐘) ●日本環球影城 (搭電車約30分鐘)
 - Hirakata Park (搭電車約30分鐘) ●中央公會堂 (搭電車約3分鐘) ●大阪國立國際美術館 (搭電車約7分鐘)
 - 大阪國際會議場 (搭電車約7分鐘) ●東梅田站 (搭電車約5分鐘) ●難波站 (搭電車約12分鐘)

京阪 天滿橋站前飯店

大阪

距離大阪城、八軒家濱碼頭也很近，是便於大阪觀光的好位置。
最多可供6人住宿的新客房在2025年登場。家庭、團體遊客皆可利用。

京阪電車、Osaka Metro「天滿橋站」步行1分鐘



※所有照片僅供參考。

客房 GUEST ROOM

以「現代旅館」為概念，能感受到溫馨的客房。

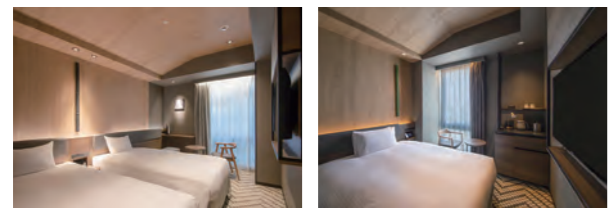

雙床房

雙人房

- 客房總數 / 290間 (容納人數: 720人)
- 雙人房 (16m²) / 135間
- 雙床房 (21m²) / 112間
- 高級雙床房 (21m²) / 30間
- 通用雙床客房 (32m²) / 1間
- 豪華雙床房 (32m²) / 10間
- 豪華四人房 (48m²) / 2間

餐廳 RESTAURANT

ITALIAN BUFFET GRAND CANAL
義大利自助餐「GRAND CANAL」



以「讓所有人享受不變的愉悅 (noborder comfort)」為主題，盡情享用美食之國義大利的美味佳餚吧。為了打造讓旅客恢復身心活力的場所，我們在美食、服務、空間各方面都以讓旅客感到舒適愉悅為目標。

交通指南 ACCESS MAP



- 搭電車蒞臨
 - 從新大阪站 / 所需時間約20分鐘 (JR東海道線) → JR大阪站、Osaka Metro東梅田站 → Osaka Metro天滿橋站 → 步行約1分鐘
- 搭飛機蒞臨
 - 從大阪國際機場 / 所需時間約40分鐘 (利木津巴士) → JR大阪站、Osaka Metro東梅田站 → Osaka Metro天滿橋站 → 步行約1分鐘
 - 從關西國際機場 / 所需時間約60分鐘 (JR關空特快列車「HARUKA」) → JR天王寺站、Osaka Metro天王寺站 → Osaka Metro天滿橋站 → 步行約1分鐘
- 開車蒞臨
 - 從阪神高速「法圓坂」出口出來約5分鐘
- 周邊觀光導覽
 - 大阪城天守閣 (步行約20分鐘) ●大阪水上巴士碼頭 (步行約3分鐘) ●大阪府廳 (步行約5分鐘) ●造幣局 (步行約15分鐘)
 - Dawn Center (步行約5分鐘) ●OMM大樓 (步行約2分鐘) ●日本環球影城 (搭電車約30分鐘)
 - Hirakata Park (搭電車約30分鐘) ●中央公會堂 (搭電車約3分鐘) ●大阪國立國際美術館 (搭電車約7分鐘)
 - 大阪國際會議場 (搭電車約7分鐘) ●東梅田站 (搭電車約5分鐘) ●難波站 (搭電車約12分鐘)

關於附近的宴會廳和會議室的詳細資訊，請見P43的OMM。

京阪 淀屋橋飯店

大阪

位置便捷，無需轉乘即可前往新大阪、難波、京都市內。
提供滿足各種使用場合的充實住宿空間。

京阪電車、Osaka Metro「淀屋橋站」步行5分鐘 「北濱站」步行2分鐘

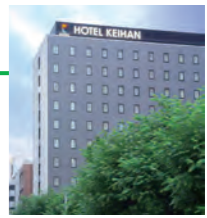

※所有照片僅供參考。

客房 GUEST ROOM

最高層的尊榮樓層設有「airweave愛維福床墊」。



單床房

標準雙床房

- 客房總數 / 210間 (容納人數: 498人)
- 單床房 (14m²) / 90間
- 標準大床房 (18m²) / 20間
- 經濟雙床房 (18m²) / 20間
- 標準雙床房 (20m²) / 79間
- 無障礙客房 (22m²) / 1間

登記住房 / 15:00
退房 / 11:00

交通指南 ACCESS MAP



- 搭電車蒞臨
 - 從新大阪站 / 所需時間約15分鐘 Osaka Metro新大阪站 → Osaka Metro淀屋橋站 → 步行約5分鐘
- 搭飛機蒞臨
 - 從大阪國際機場 / 所需時間約50分鐘 (利木津巴士) → JR大阪站、Osaka Metro梅田站 → Osaka Metro淀屋橋站 → 步行約5分鐘
 - 從關西國際機場 / 所需時間 ①約85分鐘 ②約75分鐘
 - ① (利木津巴士) → JR大阪站、Osaka Metro梅田站 → Osaka Metro淀屋橋站 → 步行約5分鐘
 - ② (南海空港線) → 南海天下茶屋站、Osaka Metro天下茶屋站 → Osaka Metro北濱站 → 步行約2分鐘
- 開車蒞臨
 - 從阪神高速「本町」出口出來約5分鐘
- 飯店專用停車場 (4台)
- ※若住宿...2,000日圓/1晚 (住宿當天下午3點至翌日上午11點) 依先後來到順序 (不可預約) ·有高度限制 (限高2.0m) ·

京阪 難波格蘭德飯店

大阪

館內空間以「花園」為設計概念。
除了亦可長期住宿的附廚房及洗衣機的概念客房、雙層床客房之外，最高層的俱樂部樓層更備有專用Lounge。

南海電車、Osaka Metro「難波站」步行10分鐘



※所有照片僅供參考。

客房 GUEST ROOM

所有客房皆採浴室和廁所分開的形式。最高層的俱樂部樓層備有各種優質備品，提供更高一級的空間。



標準雙床房

雙床房+日式客房

- 客房總數 / 227間 (容納人數: 645人)
- 大床房 (16.9m²) / 49間
- 雙床房 (20m²) / 160間
- ※其中12間房6組可連通使用。
- 通用客房 (20m²) / 3間
- 雙床房+日式客房 (42m²) / 2間
- 家庭房 (44m²) / 4間
- 雙層床房 (44m²) / 2間
- 好萊塢雙人雙床房 (30m²) / 4間
- 特大床房 (30m²) / 3間

登記住房 / 15:00
退房 / 11:00

交通指南 ACCESS MAP



- 搭電車蒞臨
 - 從新大阪站 / 所需時間約25分鐘 Osaka Metro新大阪站 → Osaka Metro難波站 → 步行約10分鐘
- 搭飛機蒞臨
 - 從大阪國際機場 / 所需時間約60分鐘 (利木津巴士) → JR大阪站、Osaka Metro梅田站 → Osaka Metro難波站 → 步行約10分鐘
 - 從關西國際機場 / 所需時間 ①約95分鐘 ②約45分鐘
 - ① (利木津巴士) → JR大阪站、Osaka Metro梅田站 → Osaka Metro難波站 → 步行約10分鐘
 - ② (南海電車 南海機場特急「Rapi:t」) → 難波站 → 步行約6分鐘
- 開車蒞臨
 - 從阪神高速「難波」出口出來約2分鐘
- ※無飯店專用停車場，將引導顧客前往合作停車場。(限一般車輛)

餐廳 RESTAURANT

ALLY'S PASTA SHOP NAMBA
(最多座位數: 62席)



備有日西合璧的自助餐，提供意識到SDGs (良知消費) 的自然食品及當地名產品等的餐飲體驗。

THE THOUSAND KYOTO

京都



從JR京都站步行約2分鐘。
千年古都京都獨有的待客空間。

追求下一個千年之舒適的「永續舒適飯店」。
對賓客、社會、未來，提供舒適的感動體驗。

客房 GUEST ROOM



Harmony Suite Double



Superior Twin Room

客房融入了與禪和茶道相通的簡化之美，以及自然與機能相調和的京町家智慧。備有能眺望庭園的客房、兼備日式和西式房間的客房等各式各樣房型的套房&高級客房。

- 客房總數 / 222間 (容納人數: 473人)
- THE THOUSAND ROOM (36~37㎡) / 180間
- THE THOUSAND DELUXE ROOM (42~44㎡) / 19間
- THE THOUSAND PREMIER ROOM (40~50㎡) / 12間
- THE THOUSAND SUITE (54~85㎡) / 11間

登記住房 / 15:00 退房 / 12:00

餐廳 RESTAURANT

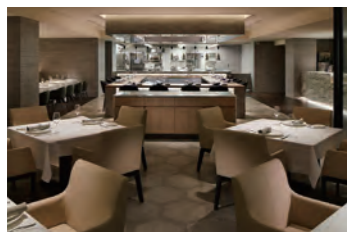

SCALAE
(最多座位數: 110席)
烹調時的聲音和香味會從充滿活力的開放式廚房傳出來。將食材的口味發揮至極致的義大利餐廳，亦備有可配合用途互相連結的包廂。

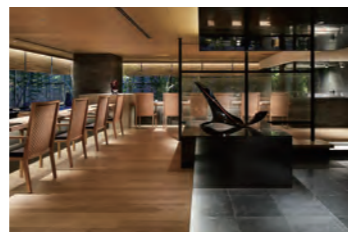

KIZAHASHI
(最多座位數: 60席)
採用以京都為中心的季節食材，精心打造設計細膩的隨四季而變換的日本料理，供您享用。3間包廂擁有兼具洗練和溫馨氛圍的舒適空間，歡迎在各式各樣的場合使用。

宴會廳 BANQUET HALL



SEN 千



KACHO 花鳥



沙龍南

可廣泛用於華麗的典禮和招待會、展示會、會議、研討會等各式各樣的場合。亦提供適用於少人數聚餐和開會的小型宴會廳。

■施設一覽

| 會場名稱 | 面積 (m ²) | 天花板高 (m) | 橫長 (m) | 縱寬 (m) | 最多容納人數 (人) | | | | | |
|------------|----------------------|----------|--------|--------|------------|-----|-----|-----|-----|-----|
| | | | | | 圓桌 | 自助餐 | 授課 | 劇場 | □字型 | ○字型 |
| SEN 千 | 230 | 3.6 | 21.1 | 10.9 | 150 | 160 | 150 | 320 | 60 | 78 |
| KACHO 花鳥 | 387 | 3.5 | 24.2 | 16.0 | 280 | 300 | 280 | 480 | 75 | 96 |
| FUGETSU 風月 | 108 | 2.4 | 14.4 | 7.5 | 60 | 60 | 50 | 120 | 40 | 48 |
| YUZUHA 柚葉 | 44 | 2.2 | 6.7 | 6.6 | 30 | 30 | 24 | 50 | 18 | 24 |

| 會場名稱 | 面積 (m ²) | 天花板高 (m) | 橫長 (m) | 縱寬 (m) | 最多容納人數 (人) | | | | | |
|-------------|----------------------|----------|--------|--------|------------|-----|----|----|-----|-----|
| | | | | | 圓桌 | 自助餐 | 授課 | 劇場 | □字型 | ○字型 |
| ORIBE 織部 | 46 | 2.2 | 7.0 | 6.6 | 30 | 30 | 24 | 50 | 18 | 24 |
| MOEGI 萌黃 | 36 | 2.2 | 6.4 | 5.7 | 20 | 20 | 18 | 30 | 15 | 20 |
| WAKAKUSA 若草 | 36 | 2.2 | 6.4 | 5.7 | 20 | 20 | 18 | 30 | 15 | 20 |
| TSUDOI 集 | 48 | 2.2 | 6.0 | 8.0 | 30 | 30 | 24 | 40 | 18 | 24 |
| 沙龍南 | 27 | 2.5 | 4.1 | 6.6 | 董事會式 10 | | | | | |

交通指南 ACCESS MAP



- 搭電車蒞臨
 - 從JR京都站中央口步行約2分鐘
- 搭飛機蒞臨
 - 從大阪國際機場 / 所需時間約50分鐘 (利木津巴士) → 京都站八條口 → 步行約5分鐘
 - 從關西國際機場 / 所需時間 ①約85分鐘 ②約75分鐘
 - ① (利木津巴士) → 京都站八條口 → 步行約5分鐘
 - ② (JR關空特快列車「HARUKA」) → JR京都站 → 步行約2分鐘
- 開車蒞臨
 - 從名神高速「京都南交流道」下來約20分鐘
 - 飯店專用停車場 (約50台) ※大型巴士可暫停上下車 (1台)。
 - ※住宿...1晚1台2,000日圓 (含稅) 15:00~翌日12:00 利用餐廳有優惠，依先後來到順序 (不可預約) · 有高度限制 (限高2.2m)。
- 周邊觀光導覽
 - Nidec Kyoto Tower (步行約5分鐘) ●東本願寺 (步行約15分鐘) ●西本願寺 (步行約20分鐘) ●東寺 (步行約20分鐘)
 - 三十三間堂 (搭巴士約5分鐘) ●京都國立博物館 (搭巴士約5分鐘) ●東福寺 (搭電車約2分鐘、步行約5分鐘)

※所有照片僅供參考。

京都世紀飯店

京都



從JR京都站步行約2分鐘。
以「Nostalgic Journey (復古之旅)」為概念的飯店。
沉浸在近一個世紀的歷史交織而成的溫暖與體貼之中，享受一段絕無僅有的體驗。

客房 GUEST ROOM



豪華舒適客房



京尊榮雙床房

重視BIOSTYLE，備品、客房、床鋪都擁有高品質，同時兼顧到永續性。共有214間客房，無論什麼場合，都能提供不變的舒適與放鬆。

- 客房總數 / 214間 (容納人數: 428人 (2人住宿時的最大人數))
- 雙床房 (20~30㎡) / 131間
- 大床房 (18~38㎡) / 77間
- 家庭客房 (54㎡) / 1間
- 套房 (48~79㎡) / 5間

登記住房 / 15:00 退房 / 12:00

餐廳 RESTAURANT

「全日餐廳 La Jyho」(最大座位數: 「La Jyho Live Kitchen」90席 / 「La Jyho Terrace」32席)

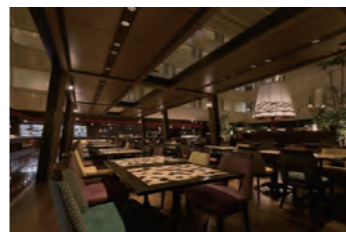

La Jyho為全日餐廳，提供從早餐到午餐、晚餐的豐富佳餚。



在午餐、晚餐自助餐的現場烹調區，廚師們會在您面前一展身手，在滋滋作響的烹製聲和香味中，製作和牛等肉類料理。



「La Jyho Terrace」的環繞式玻璃牆外是美麗蔥鬱的庭園。您可以在此輕鬆享用飯店自製的單品料理和套餐。

主酒吧「ESSEX」(最多座位數: 52席)



高格調的酒吧風格綻放現代風采，在氛圍沈靜的店內，度過沈醉於美酒的片刻時光吧。

交通指南 ACCESS MAP



- 搭電車蒞臨
 - 從JR京都站中央口步行約2分鐘
- 搭飛機蒞臨
 - 從大阪國際機場 / 所需時間約50分鐘 (利木津巴士) → 京都站八條口 → 步行約5分鐘
 - 從關西國際機場 / 所需時間 ①約85分鐘 ②約75分鐘
 - ① (利木津巴士) → 京都站八條口 → 步行約5分鐘
 - ② (JR關空特快列車「HARUKA」) → JR京都站 → 步行約2分鐘
- 開車蒞臨
 - 從名神高速「京都南交流道」下來約20分鐘
 - 飯店專用停車場 (約50台)
 - ※住宿...1晚1台2,000日圓 (含稅) 15:00~翌日12:00 利用餐廳有優惠，依先後來到順序 (不可預約) · 有高度限制 (限高2.2m)。
- 周邊觀光導覽
 - Nidec Kyoto Tower (步行約5分鐘) ●東本願寺 (步行約15分鐘) ●西本願寺 (步行約20分鐘) ●東寺 (步行約20分鐘)
 - 三十三間堂 (搭巴士約5分鐘) ●京都國立博物館 (搭巴士約5分鐘) ●東福寺 (搭電車約2分鐘、步行約5分鐘)

※所有照片僅供參考。

京都塔飯店

京都

在京都的正門——

京都站下車後，近距離聳立在北邊的Nidec Kyoto Tower就是標記。

JR和地下鐵都可透過地下道直通，最適合作為京都之旅的起點。

顧客可配合需求，用於觀光、商務等多種多樣的用途。



※所有照片僅供參考。

客房 GUEST ROOM

在鄰近京都站北邊的美麗白色高塔下方，座落著京都塔飯店。備有適用於多樣目的的客房，從商務人士到家庭旅遊都可利用。



單人房



雙人房



大型雙床房

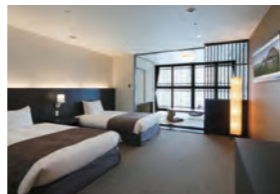

日西式房間

■客房總數 / 161間
(容納人數: 401人)

- 單人房 (13m²-) / 36間
- 雙人房 (15m²-) / 30間
- 雙床房 (19m²-) / 90間
- 家庭房 (45m²) / 2間
- 日西式房間 (50m²) / 3間

登記住房 / 15:00

退房 / 11:00

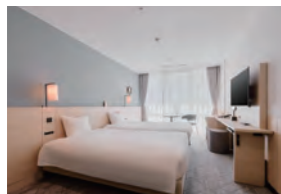

豪華雙床房



豪華家庭套房

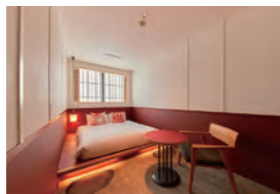

雙人房 - 京都概念客房-

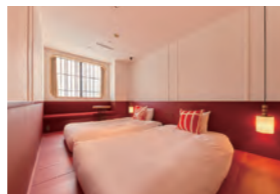

標準雙床房 - 京都概念客房-

餐廳 RESTAURANT



Restaurant Tower Terrace
(最多座位數: 108席)

在京都風格的「日式」料理中，添加亞洲特色，祇園壯利的tea bar和抹茶甜點也樂趣無窮的自助餐。

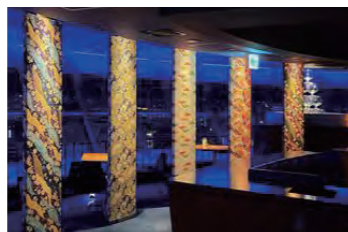

Sky Lounge「KUU」
(最多座位數: 54席)

店內以時尚的照明統一，正可說是「成年人的空間」。設有2種吧檯座位、情侶座位、包廂座位、餐桌座位，歡迎在各式各樣的場合蒞臨。



TOWERLAND
ROOF TOP BAR & BBQ
(最大座位數: 234席)

「TOWERLAND - ROOF TOP BAR & BBQ」是融合了美食和娛樂的時尚屋頂酒吧和燒烤店。以「抬頭乾杯」為口號，開放的空間在京都塔的景觀和DJ的樂聲中更顯熱鬧燦爛。

交通指南 ACCESS MAP



■搭電車蒞臨
●從JR京都站中央口步行約2分鐘

■搭飛機蒞臨
●從大阪國際機場 / 所需時間約65分鐘
(利木津巴士) → JR京都站八條口 → 步行約10分鐘

●從關西國際機場 / 所需時間 ①約80分鐘 ②約90分鐘
① (JR關空特快列車「HARUKA」) → JR京都站 → 步行約2分鐘 ② (利木津巴士) → JR京都站八條口 → 步行約10分鐘

■開車蒞臨
●從名神高速「京都南交流道」、「京都東交流道」下來約20分鐘 ※無該飯店專用停車場。

■周邊觀光導覽
●東本願寺 (步行約5分鐘) ●西本願寺 (步行約15分鐘) ●三十三間堂 (搭巴士約5分鐘)
●京都國立博物館 (搭巴士約5分鐘) ●東寺 (搭電車約2分鐘、步行約5分鐘)

京都塔飯店別館

京都

追求愜意款待的友善之家

飯店位於車站前主要道路巷子內的閑靜場所。

溫馨的服務和舒適自在的氛圍，能療癒旅途的疲憊，讓您悠哉放鬆。



※所有照片僅供參考。

客房 GUEST ROOM

從隨著四季變換的京都風景中，選擇櫻花、銀杏、紅葉為主題的當代風格客房，大幅提升舒適性與機能性，能療癒疲勞，帶來舒適的住房感受。

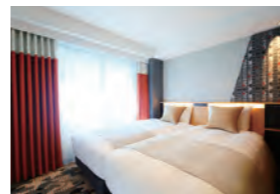

好萊塢雙床房



標準雙床房

■客房總數 / 126間
(容納人數: 308人)

- 雙人房 (15m²) / 15間
- 好萊塢雙床房 (15m²) / 19間
- 標準雙床房 (16m²) / 36間
- 標準雙床房 (3人住宿) (16m²) / 56間

登記住房 / 15:00

退房 / 11:00

共同工作空間 REGINA

■營業時間 11:00~20:00 (週末節假日照常營業)
共同工作空間專用Wi-Fi完備
能以1小時600日圓起的合理價格利用。



交通指南 ACCESS MAP



■搭電車蒞臨

●從JR京都站中央口步行約3分鐘

■搭飛機蒞臨

●從大阪國際機場 / 所需時間約65分鐘

(利木津巴士) → JR京都站八條口 → 步行約10分鐘

●從關西國際機場 / 所需時間 ①約80分鐘 ②約90分鐘

① (JR關空特快列車「HARUKA」) → JR京都站 → 步行約3分鐘 ② (利木津巴士) → JR京都站八條口 → 步行約10分鐘

■開車蒞臨

●從名神高速「京都南交流道」、「京都東交流道」下來約20分鐘 ※無該飯店專用停車場。

■周邊觀光導覽

●東本願寺 (步行約10分鐘) ●西本願寺 (步行約15分鐘) ●三十三間堂 (搭巴士約5分鐘)

●京都國立博物館 (搭巴士約5分鐘) ●東寺 (搭電車約2分鐘、步行約5分鐘)

京阪 京都格蘭德飯店 | 京都 |

東寺、東本願寺都在步行範圍內。最適合當作京都觀光的據點。
從飯店玄關前的巴士乘車處前往機場的交通也很方便。
13樓的高級樓層設有可將東山景色和京都街景
盡收眼底的專用Lounge。

從JR「京都站」八條口步行1分鐘 地下道直通·雨天也能放心



※所有照片僅供參考。

客房 GUEST ROOM

從最適合商務住客的單人房到備有景觀浴室的精緻套房，提供滿足各種場景的房型。

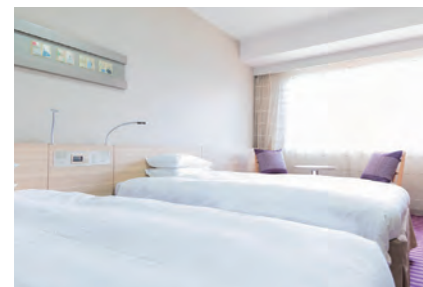

雙床房



高級景觀浴室精緻套房

■客房總數 / 320間 (容納人數: 741人)

- 單床房 (15m²) / 84間
- 標準雙床房 (23m²) / 182間
- 大床房 (19m²) / 23間
- 家庭房 (38m²) / 3間
- 高級雙床房 (25m²) / 22間
- 高級大床雙人房 (airweave愛維福床墊) (25m²) / 1間
- 高級豪華雙床房 (36m²) / 1間
- 高級套房 (42m²) / 1間
- 頂層城景套房 (50m²) / 1間
- 日式庭院景套房【禪-ZEN】(50m²) / 2間

登記住房 / 15:00 退房 / 11:00

餐廳 RESTAURANT



地中海料理 & 葡萄酒、啤酒餐酒館「OCTAVAR」(最多座位數: 150席)
提供石窯現烤披薩、義大利麵等各種各樣的地中海料理、9種嚴選啤酒、
葡萄酒、威士忌、雞尾酒及無酒精飲料。種類豐富。

宴會廳 BANQUET HALL



光林 (座位形式)



光林 (授課形式)



藤



OCTAVAR「宴會間」

配合會議、面談、研討會、
研修等所有需求。此外，餐廳
內備有以地中海為設計靈感的
明亮寬敞包廂。

■設施一覽

| 會場名稱 | 面積 (m ²) | 天花板高 (m) | 橫長 (m) | 縱寬 (m) | 容納人數 (人) | | | | | |
|------|----------------------|----------|--------|--------|----------|-----|-----|-----|-----|-----|
| | | | | | 正餐 | 座位 | 立食 | 授課 | 劇場 | 口字型 |
| 光林 | 200 | 2.6 | 10.0 | 20.0 | 96 | 120 | 130 | 117 | 160 | 60 |
| 藤 | 40 | 2.2 | 8.0 | 5.0 | | | | | | 16 |
| 宴會間 | 50 | | | | 16 | 32 | 40 | | | |

交通指南 ACCESS MAP



- 搭電車蒞臨
 - 從JR京都站八條東口步行約1分鐘
- 搭飛機蒞臨
 - 從大阪國際機場 / 所需時間約55分鐘
(利木津巴士) → JR京都站八條口 → 步行約2分鐘
 - 從關西國際機場 / 所需時間 ①約85分鐘 ②約80分鐘
①(利木津巴士) → JR京都站八條口 → 步行約1分鐘 ②(JR關空特快列車「HARUKA」) → JR京都站 → 步行約2分鐘
- 開車蒞臨
 - 從名神高速「京都南交流道」下來約15分鐘
·停車場請利用鄰近的AVANTI大樓地下2・3樓京都市營八條口停車場(收費)。
- 周邊觀光導覽
 - 京都水族館(搭巴士約10分鐘) ●京都塔(步行約5分鐘) ●東本願寺(步行約15分鐘) ●西本願寺(步行約20分鐘)
 - 東寺(步行約10分鐘) ●三十三間堂(搭巴士約5分鐘) ●京都國立博物館(搭巴士約5分鐘) ●東福寺(步行約15分鐘)

京阪 京都八條口飯店 | 京都 |

便利的京都觀光據點。提供大浴場、洗衣區、螢幕鏡射功能等
充實的設備，亦推薦給長期住宿的人士。

JR「京都站」八條口步行5分鐘 市營地下鐵「九條站」步行3分鐘



※所有照片僅供參考。

客房 GUEST ROOM

備有優質舒適的4種房型。

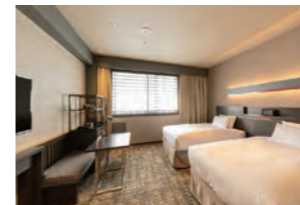

中等雙床房



中等三人房

■客房總數 / 234間 (容納人數: 573人)

- 單人房 (14m²) / 15間
- 雙床房 (17m²) / 9間
- 雙床房 (17m²) / 88間
- 三人房 (21m²) / 19間
- 中等雙床房 (22m²) / 17間
- 中等三人房 (22m²) / 86間

登記住房 / 15:00 退房 / 11:00

交通指南 ACCESS MAP



- 從京都站
 - 從JR京都站八條東口步行約5分鐘，或從市營地下鐵九條站1號出口步行約3分鐘
- 從機場前來
 - 大阪國際機場 / 所需時間約60分鐘
大阪國際機場 → (利木津巴士) → JR京都站 → 步行5分鐘
 - 關西國際機場 / 所需時間 ①約95分鐘 ②約85分鐘
①關西國際機場 → (利木津巴士) → JR京都站 → 步行5分鐘
②關西國際機場 → (JR關空特快列車「HARUKA」) → JR京都站 → 步行5分鐘
- 開車蒞臨
 - 從阪神高速「上鳥羽交流道」下來約10分鐘
※住宿1晚2,000日圓・15:00~翌日11:00(提前預約制)
 - 大型巴士用停車場(5台)
- 周邊觀光導覽
 - 京都水族館(搭巴士約10分鐘) ●京都塔(步行約10分鐘) ●東本願寺(步行約15分鐘) ●西本願寺(步行約20分鐘)
 - 東寺(步行約10分鐘) ●三十三間堂(搭巴士約5分鐘) ●京都國立博物館(搭巴士約5分鐘) ●東福寺(步行約15分鐘)

京阪 京都站南飯店 | 京都 |

追求最新功能的住宿特化型飯店。
登記住房前及退房後的行李寄放服務，讓住客能輕鬆在京都觀光。

從JR「京都站」八條口步行1分鐘 就在車站前·位置便捷

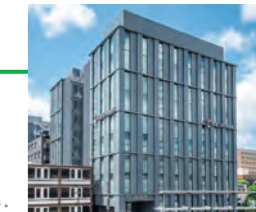

※所有照片僅供參考。

客房 GUEST ROOM

提供小巧而具有機能性的舒適空間。



雙床房



雙人房

■客房總數 / 200間 (容納人數: 464人)

- 單人房 (13m²) 24間
- 大床房 (17m²) 23間
- 中等大床房 (22m²) 8間
- 雙床房 (16m²~20m²) 49間
- 三人房 (20m²) 88間
- 中等雙床房 (28m²) 8間

登記住房 / 15:00 退房 / 11:00

交通指南 ACCESS MAP



- 搭電車蒞臨
 - 從JR京都站八條東口步行約1分鐘
- 搭飛機蒞臨
 - 從大阪國際機場 / 所需時間約50分鐘
(利木津巴士) → JR京都站八條口 → 步行約1分鐘
 - 從關西國際機場 / 所需時間 ①約90分鐘 ②約70分鐘
①(利木津巴士) → JR京都站 → 步行5分鐘 ②(JR關空特快列車「HARUKA」) → JR京都站 → 步行5分鐘
- 開車蒞臨
 - 從阪神高速「上鳥羽交流道」下來約10分鐘 · 停車場請利用AVANTI大樓地下2・3樓京都市營八條口停車場(收費)。
- 周邊觀光導覽
 - 京都水族館(搭巴士約10分鐘) ●京都塔(步行約5分鐘) ●東本願寺(步行約15分鐘) ●西本願寺(步行約20分鐘)
 - 東寺(步行約10分鐘) ●三十三間堂(搭巴士約5分鐘) ●京都國立博物館(搭巴士約5分鐘) ●東福寺(步行約15分鐘)

餐廳 RESTAURANT

早餐廳 (最多座位數: 65席)



提供能自由組合麵包
和食材的三明治、
可添加喜歡的醬汁
和奶油的法國吐司
等住客可隨喜好自
由享用的早餐。

GOOD NATURE HOTEL KYOTO

(GOOD NATURE STATION 4~9F)

京都



※所有照片僅供參考。

對人與自然都很溫和的生活風格飯店。

是全球首家同時取得顧慮身心健康的「WELL認證 (v1)」、顧慮地球環境的「LEED認證」的最尖端永續型飯店。以天然木材為基調的客房、可仰望大植生牆的中庭等充滿自然的空間，以及大量使用新鮮蔬菜的早餐、豐富的健康方案等服務，迎接顧客蒞臨。

客房 GUEST ROOM

28~90m²的寬敞客房，帶來能供多位住客同時住宿的舒適空間。講究的衛浴用品和迎賓甜點也值得期待。



The Good Nature套房



高級雙床房

■客房總數 / 141間 (容納人數: 341人)

- 高級雙床房 (28~35m²) / 75間
- 豪華雙床房 (35~48m²) / 8間
- 豪華角落客房 (42~49m²) / 10間
- 庭園景觀露台客房 (33~36m²) / 20間
- 豪華露台雙床房 (45m²) / 2間
- 豪華大型雙床房 (52m²) / 15間
- 河原町露台套房 (53m²) / 5間
- 東山露台套房 (68m²) / 5間
- The Good Nature套房 (90m²) / 1間

登記住房 / 15:00 退房 / 11:00

行政酒廊 LOUNGE

供特定房型的住客使用的行政酒廊空間。除了輕食和飲料之外，在雞尾酒時段亦提供酒精飲料。



行政酒廊

SPA

以使用「NEMOHAMO」產品的護理療程為首，提供令人自然而然地想深呼吸的時光。

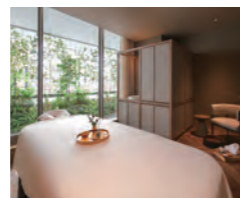

Spa

健身房 GYM

住宿飯店時，也能從事健康的日常生活不可或缺的健身活動。

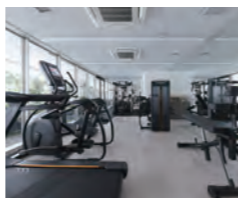

健身房

餐廳 RESTAURANT

除了全日餐廳「ERUTAN RESTAURANT/BAR」、支援純素及奶蛋素食等的「Hyssop」之外，還有3家米其林指南刊登店舖等，在館內可享用多采多姿的餐點。



Hyssop (休閒餐廳)



ERUTAN (餐廳、酒吧)



VELROSIER (中華美食)



TAKAYAMA (創意料理)

市場等 MARKET etc.

進駐複合型商業設施「GOOD NATURE STATION」的飯店獨特的購物體驗也非常充實。1樓的「MARKET」還有販售能品嚐以「發酵」為主題的漢堡和新鮮蔬菜的外帶食品。



MARKET KITCHEN (生鮮食品、食品、葡萄酒)



RAU Patisserie & chocolate (咖啡館)



NEMOHAMO (美妝品)



KASOKEKI (工藝品)

交通指南 ACCESS MAP



■搭電車蒞臨

- 從京都站 / 所需時間 ①約15分鐘 ②約30分鐘
- ① (京都市地下鐵丸太線) → 地下鐵四條站 → 阪急京都河原町站 → 步行2分鐘
- ② (JR奈良線) → JR東福寺站 → 東福寺站 → 祇園四條站 → 步行5分鐘

■搭飛機蒞臨

- 從大阪國際機場 / 所需時間約50分鐘 (利木津巴士) → JR京都站八條口 → 地下鐵四條站 → 阪急京都河原町站 → 步行2分鐘
- 從關西國際機場 / 所需時間 ①約85分鐘 ②約75分鐘
- ① (利木津巴士) → JR京都站八條口 → 地下鐵四條站 → 阪急京都河原町站 → 步行2分鐘
- ② (JR關空特快列車「HARUKA」) → JR京都站 → 地下鐵四條站 → 阪急京都河原町站 → 步行2分鐘

■開車蒞臨

- 從名神高速「京都南交流道」、「京都東交流道」下來約30分鐘
- 可利用GOOD NATURE STATION停車場。※營業時間 6:30~23:30。

琵琶湖飯店

滋賀



※所有照片僅供參考。

從京都搭乘JR約15分鐘。雄偉遼闊的琵琶湖近在眼前。以「Resort & Relax」為概念的度假飯店。

所有客房都是湖景客房，擁有具機能性和優質感的寬敞空間。餐廳和天然溫泉大浴場等設施也很充實。

客房 GUEST ROOM

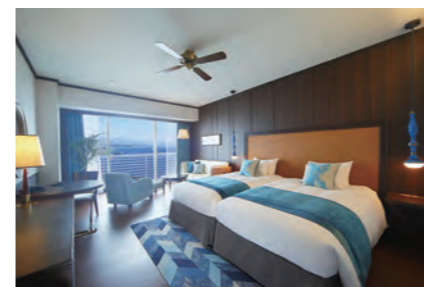

高級奢華樓層「Aqua」

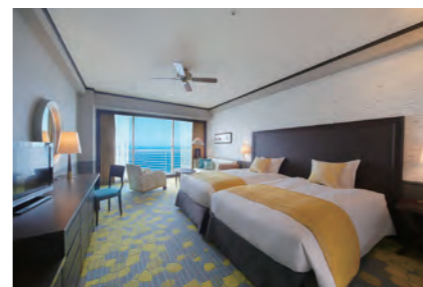

豪華樓層「Lumina」

共有175間客房，所有客房皆擁有湖景。迎接賓客的，是充滿水和綠意的地點和靜謐。歡迎蒞臨盡享療癒和放鬆的度假生活。利用高級奢華樓層的顧客，可在行政酒廊享受極致幸福的款待。

■客房總數 / 175間 (容納人數: 565人)

- 尊貴豪華樓層「Vista」(雙床房43m²) / 4間
- 尊貴豪華樓層「Aqua」(雙床房40m²、大床房30m²、精緻套房66m²、皇家套房100m²) / 41間 (內含皇家套房1間、尊榮套房1間)
- 高級樓層「Natura」(雙床房40m² / 33m²、大床房30m²) / 42間 (包含大床房1間)
- 豪華樓層「Lumina」(雙床房40m²、大床房30m²) / 88間 (包含大床房8間)

登記住房 / 15:00 退房 / 11:00
※高級奢華樓層登記住房 / 14:00 退房 / 12:00

餐廳 RESTAURANT



日式料理「OMI」(最多座位數: 60席)
這裡是凝聚日本傳統和創意，提供全新日本料理的餐廳。亦備有包廂，推薦在紀念日或聚會時蒞臨。



義大利餐廳 Bel Lago (最多座位數: 123席)
【包含32席咖啡廳座位】

從大窗戶眺望的琵琶湖景色絕美的餐廳。不只提供能享用現做料理的自助餐，單點料理和咖啡廳菜單也很充實，可在午餐到晚餐小酌等多采多姿的場合利用。

宴會廳 BANQUET HALL



瑠璃



遊船餐廳



琵琶湖



長等

備有最多可供1,000人利用的大宴會廳，設有桌椅可放鬆就坐的和室宴會廳等，可滿足各種需求的多目的宴會廳。

■設施一覽

| 會場名稱 | 面積 (m ²) | 天花板高 (m) | 橫長 (m) | 縱寬 (m) | 容納人數 (人) | | | | | | | | |
|------|----------------------|----------|--------|--------|----------|-----|-----|-----|-------|-----|----|--|--|
| | | | | | 正餐 | 座位 | 立食 | 授課 | 劇場 | 口字型 | 聚餐 | | |
| 瑠璃 | 900 | 7.00 | 41.0 | 22.0 | 500 | 450 | 800 | 750 | 1,000 | | | | |
| 玫瑰 | 300 | 2.80 | 17.5 | 17.5 | 120 | 120 | 200 | 180 | 280 | 80 | | | |
| 遊船餐廳 | 140 | 2.70 | 0.0 | 0.0 | 70 | 80 | 60 | 70 | 120 | 54 | | | |
| 白色 | 70 | 2.70 | 8.0 | 9.5 | 40 | 30 | 40 | 32 | 65 | 32 | | | |
| 綠色 | 70 | 2.70 | 8.0 | 9.5 | 40 | 30 | 40 | 32 | 65 | 32 | | | |
| 鈷藍 | 35 | 2.70 | 4.0 | 9.5 | 16 | 20 | | | 30 | | | | |

| 會場名稱 | 面積 (m ² / 樓層) | 天花板高 (m) | 橫長 (m) | 縱寬 (m) | 容納人數 (人) | | | | | | | | |
|----------|--------------------------|----------|--------|--------|----------|----|----|----|----|-----|----|--|-----|
| | | | | | 正餐 | 座位 | 立食 | 授課 | 劇場 | 口字型 | 聚餐 | | |
| 琵琶湖 | 126 | 2.95 | 16.2 | 11.2 | | | | | | | | | 120 |
| 萩 | 56 | 2.85 | 12.6 | 6.4 | | | | | | | | | 48 |
| 長等 | 30 | 2.25 | 5.4 | 9.0 | | | | | | | | | 32 |
| 唐崎 | 24 | 2.55 | 5.4 | 7.2 | | | | | | | | | 24 |
| 比良 | 17.5 | 2.55 | 4.5 | 6.3 | | | | | | | | | 10 |
| SAZANAMI | 114 | 3.30 | | | | | | | | | | | 49 |

交通指南 ACCESS MAP



■搭電車蒞臨

- 從JR京都站 / 所需時間約15分鐘 (JR琵琶湖線) → JR大津站 → 接駁巴士約5分鐘 ※JR大津站有免費接駁巴士以20分鐘的間隔行駛。

■搭飛機蒞臨

- 從大阪國際機場 / 所需時間約75分鐘 (利木津巴士) → JR京都站八條口巴士站下車 → JR京都站 → JR大津站 → 接駁巴士約5分鐘
- 從關西國際機場 / 所需時間 ①約105分鐘 ②約95分鐘
- ① (利木津巴士) → 京都站八條口巴士站下車 → JR京都站 → JR大津站 → 接駁巴士約5分鐘
- ② (JR關空特快列車「HARUKA」) → JR京都站 → JR大津站 → 接駁巴士約5分鐘

■開車蒞臨

- 從名神高速「大津交流道」下來約5分鐘
- 飯店專用停車場 (155台) / 利用飯店的顧客可免費停車時段。
- ※住宿...24小時 / 天，參加宴會...6小時，利用餐廳...4小時。
- ※依先後到順序 (不可預約) · 有高度限制 (限高2.3m) · 滿車時將引導至附近的停車場。(收費)

■周邊觀光導覽

- 三井寺 (園城寺) (開車約10分鐘) ●石山寺 (開車約15分鐘) ●比叡山延曆寺 (開車約40分鐘)
- 琵琶湖會館 (開車約5分鐘) ●MIHO MUSEUM (開車約50分鐘) ●滋賀縣立琵琶湖博物館 (開車約35分鐘)

京阪 東京四谷飯店

東京



※所有照片僅供參考。

從「新宿站」、「東京站」無需轉乘最適合當作商務據點。
距離迎賓館赤坂離宮較近，位在氛圍沈靜的地區。

JR中央線、總武線、東京Metro地下鐵南北線、丸之內線「四谷站」步行3分鐘

客房 GUEST ROOM

以白色為基調的明亮機能性客房。最多可住3人

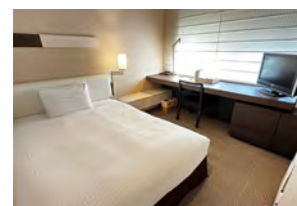

小型大床房

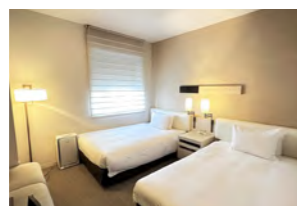

雙床房

- 客房總數 / 120間 (容納人數: 243人)
- 單人房 (17㎡) / 15間
- 小型大床房 (16㎡) / 68間
- 大床房 (20㎡) / 6間
- 雙床房 (21㎡) / 14間
- 小型好萊塢雙床房 (16㎡) / 14間
- 通用客房 (32㎡) / 3間
- 登記住房 / 15:00
- 退房 / 11:00

餐廳 RESTAURANT

餐廳「PIZZA SALVATORE CUOMO四谷」 (最多座位數: 37席)



日式西式自助早餐提供用窯燒烤的季節蔬菜「窯烤時蔬」。敬請享用蔬菜原有的甘甜。

交通指南 ACCESS MAP



- 搭電車蒞臨
 - ◎從東京站 / 所需時間約15分鐘 (JR中央線) → JR四谷站 → 步行約3分鐘
 - 搭飛機蒞臨
 - ◎從羽田機場 / 所需時間約45分鐘 (東京單軌電車) → 單軌電車濱松町站 → JR神田站 → JR四谷站 → 步行約3分鐘
 - ◎從成田國際機場 / 所需時間約75分鐘 (京成電鐵成田SKY ACCESS) → 地下鐵淺草橋站 → JR四谷站 → 步行約3分鐘
 - 開車蒞臨
 - ◎從首都高速4號新宿線「外苑」出口出來約5分鐘 ※無該飯店專用的停車場。
 - 周邊觀光導覽
 - ◎東京巨蛋 (電車 + 步行 約15分鐘) ◎東京鐵塔 (電車 + 步行 約30分鐘)
 - ◎日本武道館 (電車 + 步行 約20分鐘) ◎東京晴空塔 (電車 + 步行 約30分鐘)

京阪 築地銀座格蘭德飯店

東京



※所有照片僅供參考。

距離銀座站較近，築地場外市場也在步行範圍內。當作商務、觀光的據點當然不用說，亦備有住客專用健身房和洗衣區等便於長期住宿的設施。

東京Metro地下鐵日比谷線「築地站」步行2分鐘 東京Metro地下鐵有樂町線「新富町站」步行3分鐘

客房 GUEST ROOM

「傳統」與「現代」調和的沈靜室內裝潢。13~14樓的高級樓層提供更奢華的住宿空間。

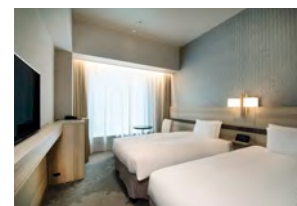

標準雙床房

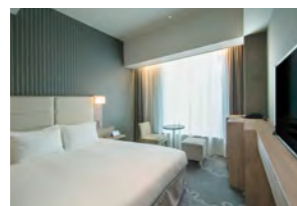

大床房

- 客房總數 / 296間 (容納人數: 745人)
- 大床房 (16㎡) / 12間
- 大床房 (19㎡) / 70間
- 大床房 (22㎡) / 10間
- 休閒雙床房 (21㎡) / 18間
- 角落雙床房 (25㎡) / 10間
- 標準雙床房 (23㎡) / 100間
- 舒適雙床房 (27~31㎡) / 15間
- 舒適角落雙床房 (34㎡) / 10間
- 高級樓層大床房 (19㎡) / 13間
- 高級樓層大床房 (22㎡) / 2間
- 高級樓層標準雙床房 (23㎡) / 20間
- 高級樓層舒適雙床房 (27~31㎡) / 4間
- 高級樓層舒適景觀雙床房 (30㎡) / 4間
- 高級樓層豪華雙床房 (40㎡) / 2間
- 通用客房 (27㎡) / 5間
- 豪華四人房 (42㎡) / 1間
- 登記住房 / 15:00
- 退房 / 11:00

餐廳 RESTAURANT

餐廳「Tomoru」(最多座位數: 137席)



被大窗戶的環繞的，可眺望築地川公園的寬敞空間。早餐提供營養豐富美味的自助餐。午餐和晚餐時段亦可休閒地在此用餐。

交通指南 ACCESS MAP



- 電車蒞臨
 - ◎從東京站 / 所需時間 ①約15分鐘
 - ① (東京Metro地下鐵丸之內線) → 地下鐵銀座站 → 東京Metro地下鐵築地站 → 步行約2分鐘
 - ② (JR山手線) → JR有樂町站、地下鐵樂町站 → 東京Metro地下鐵新富町站 → 步行約3分鐘
 - 飛機蒞臨
 - ◎從羽田機場 / 所需時間 ①約40分鐘 ②約45分鐘
 - ① (京急機場快特) → 地下鐵東銀座站 → 東京Metro地下鐵東銀座站 → 築地站 → 步行約2分鐘
 - ② (東京單軌電車) → 單軌電車濱松町站、JR濱松町站 → JR有樂町站、地下鐵有樂町站 → 地下鐵新富町站 → 步行約3分鐘
 - ◎從成田機場 / 所需時間 ①約70分鐘 ②約90分鐘
 - ① (Skyliner) → 京成上野、地下鐵上野站 → 築地站 → 步行約2分鐘
 - ② (Skyliner) → 京成日暮里站、JR日暮里站 → JR有樂町站、地下鐵有樂町站 → 新富町站 → 步行約3分鐘
 - 開車蒞臨
 - ◎從首都高速都心環狀線「新富町」出口出來約5分鐘
 - ◎飯店專用停車場 / 1晚2,000日圓 ※依先來後到順序 (不可預約) ※車輛高度制限: 高2.0m、全寬1.95m、全長5.3m以內。 ※依照規定，飯店停車場前道路的通行車輛不可超過3t。

京阪 淺草飯店

東京



※所有照片僅供參考。

無論要在淺草寺、雷門等位於下町地區蕩漾著江戶情懷的淺草的街道散步，或是前往以634m的高度為傲的東京晴空塔®，交通都非常方便。此外，從東京站搭電車約20分鐘即可抵達，亦十分適合當作商務據點。從筑波快線「淺草站」步行2分鐘。

客房 GUEST ROOM

小巧舒適的客房。2025年，最多可供5人住宿的新客房誕生。

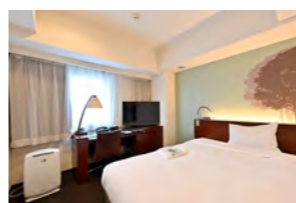

單人房

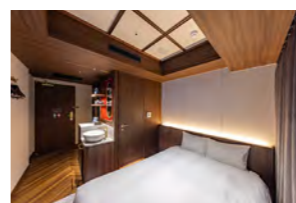

微型大床房

- 客房總數 / 150間 (容納人數: 302人)
- 單人房 (13㎡) / 31間
- 微型大床房 (13㎡) / 47間
- 舒適大床房 (25㎡) / 16間
- 標準雙床房 (17㎡) / 16間
- 經濟雙床房 (13㎡) / 32間
- 無障礙客房 (24㎡) / 1間
- 舒適雙床房 (26㎡) / 1間
- 高級雙床房 (31㎡) / 2間
- 高級三人房 (40㎡) / 4間
- 登記住房 / 15:00
- 退房 / 11:00

餐廳 RESTAURANT

餐廳「PIEDMONT」(最多座位數: 56席)



有當場現做提供的「淺草飯糰」，以及使用京都老字號醃漬品商店「西利」的醃漬品製作的創作番菜等講究「健康和發酵」主題的自助式早餐。

交通指南 ACCESS MAP



- 搭電車蒞臨
 - ◎從東京站 / 所需時間約20分鐘 (JR山手線) → JR秋葉原站 → 筑波快線淺草站 → 步行約2分鐘
 - 搭飛機蒞臨
 - ◎從成田國際機場 / 所需時間約65分鐘 (京成線(快速)、都營淺草線(快速)直通) → 地下鐵淺草站 → 步行約10分鐘
 - ◎從羽田機場 / 所需時間約50分鐘 (京濱急行(快特)、都營淺草線(快特)直通) → 淺草站 → 步行約10分鐘
 - 開車蒞臨
 - ◎從首都高速1號線「入谷」出口出來約7分鐘
 - ◎從首都高速6號線「駒形」出口出來約7分鐘
 - ◎從首都高速1號線「上野」出口出來約10分鐘
 - ◎飯店專用停車場 (10台) / 1晚2,000日圓 先來後到順序 (不可預約) · 有高度限制 (限高1.55m) ·
 - 周邊觀光導覽
 - ◎淺草寺 (步行約5分鐘) · 淺草公會堂 (步行約5分鐘) · 淺草花屋敷 (步行約2分鐘)
 - ◎東京晴空塔 (前往東武晴空塔線淺草站步行約10分鐘、電車約3分鐘)

京阪 名古屋飯店

愛知

從市營地下鐵櫻通線「丸之內站」、「久屋大通站」步行約3分鐘。
不僅是商務利用，亦可當作觀光及休閒的據點利用。

位於名古屋的中心地「榮、錦地區」，擁有洗練的都會形象。

※所有照片僅供參考。

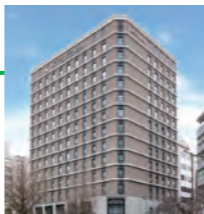

客房 GUEST ROOM



雙人房



大床房

- 客房總數 / 259間 (容納人數: 632人)
- 標準大床房 (17.5m²) / 134間
- 好萊塢雙床房 (21m²) / 11間
- 標準雙床房 (21m²) / 101間
- 高級雙床房 (31m²) / 12間
- 通用客房 (31m²) / 1間

登記住房 / 15:00
退房 / 11:00

餐廳 RESTAURANT

早餐廳 (最多座位數: 88席)



備有可享用「HITUMABUSHI」風餐點和「雞翅」、「菓子麵」等名古屋飯的自助式早餐。在咖啡時段亦可當作共同工作空間利用。

交通指南 ACCESS MAP



- 搭電車、飛機蒞臨
- 從中部國際機場 / 所需時間 ①約35分鐘 ②約60分鐘
- ① (名鐵機場線) → 名鐵名古屋站 → 地下鐵名古屋站 → 地下鐵丸之內站 → 步行約4分鐘
- ② (利木津巴士) → 地下鐵藥站 → 地下鐵久屋大通站 → 步行約2分鐘
- 從縣營名古屋機場 / 所需時間約33分鐘 (機場巴士) → 地下鐵藥站 → 步行約13分鐘
- 開車蒞臨
- 從名古屋高速都心環狀線「丸之內」出口出來約5分鐘

京阪 仙台飯店

宮城

面對「杜都 (森林之都) 仙台」的象徵——榲樹林蔭道「青葉通」，最適合當作仙台觀光的據點。亦可當作前往東北各地的據點，用於商務目的。

JR「仙台站」步行8分鐘 JR「青葉通站」步行2分鐘

※所有照片僅供參考。



客房 GUEST ROOM



標準雙床房



小型大床房

- 客房總數 / 201間 (容納人數: 474人)
- 小型大床房 (17.4~18.5m²) / 50間
- 大床房 (17.5~18.5m²) / 53間
- 標準雙床房 (24.3~26.3m²) / 97間
- 通用客房 (29m²) / 1間

登記住房 / 15:00
退房 / 11:00

餐廳 RESTAURANT

早餐廳 (最多座位數: 93席)



提供東北地區獨特的鄉土料理「竹葉魚板」和「白石湯麵」的講究自助式早餐。敬請在陽光灑下的溫暖空間，享用令人神清氣爽的早餐。

交通指南 ACCESS MAP



- 搭電車、飛機蒞臨
- 從仙台機場 / 所需時間 ①約38分鐘 ②約58分鐘
- ① (仙台機場聯絡線) → JR仙台站 → 步行約8分鐘
- ② (利木津巴士) → JR仙台站 → 步行約8分鐘
- 從JR青葉通站步行約2分鐘。
- 開車蒞臨
- 從東北自動車道「仙台宮城交流道」下來約15分鐘

京阪 札幌飯店

北海道

靠近車站，最適合當作觀光據點。住客專用大浴場提供泡澡後的冰淇淋。亦備有能觀看電車的列車景觀房型。

JR「札幌站」步行4分鐘

※所有照片僅供參考。



客房 GUEST ROOM

採用房門卡安全系統，安全安心。設有附加濕功能的空氣清淨機、個別空間、高速網路線、Wi-Fi，保證能帶給顧客舒適的飯店住宿時光。



單人房

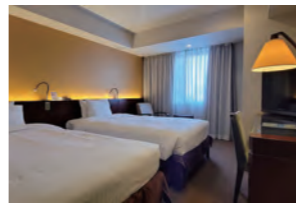

雙床房

- 客房總數 / 200間 (容納人數: 418人)
- 單人房/小型大床房 (15m²) / 36室
- 大床房 (16m²) / 28間
- 小型雙床房 (16m²) / 62間
- 高級雙人房 (18m²) / 10間
- 休閒雙床房 (18m²) / 22間
- 標準雙床房/三人房 (22m²) / 26間
- 高級雙床房/三人房 (26m²) / 10間
- 通用房 (29m²) / 1間
- 豪華客房 (36m²) / 1間
- 連通客房 (兩間) (26m²+16m²) / 4間

登記住房 / 15:00
退房 / 11:00

餐廳 RESTAURANT

餐廳「PIEDMONT」(最多座位數: 59席)



敬請享用北海道產的美味白飯、烤魚，以及涼拌料理等以「為顧客提供開心的早餐」想法所準備的自助式早餐。

交通指南 ACCESS MAP



- 搭電車、飛機蒞臨
- 從新千歲機場 / 所需時間約40分鐘 (JR快速Airport號) → JR札幌站 → 步行約4分鐘
- 開車蒞臨
- 從札幌自動車道「札幌北」出口出來約10分鐘
- 飯店專用停車場 (20台) / 1晚1,500日圓
- 先來後到順序 (不可預約) ·有高度限制 (一般車輛: 限高1.55m · 高頂車: 限高2.00m) · 滿車時將引導至附近的停車場。
- 周邊觀光導覽
- 北海道大學 (步行約5分鐘) ●北海道廳 (步行約5分鐘) ●道廳舊本廳舍 (步行約5分鐘) ●JR TOWER (T38) (步行約10分鐘) ●鐘樓 (步行約15分鐘)

京福 福井站前飯店 | 福井 |

從JR福井站步行約1分鐘的便利商務飯店。

前往東京、大阪、名古屋、小松機場的高速巴士站及便於觀光的越前鐵道就在面前。 [2018年開幕]



※所有照片僅供參考。

客房 GUEST ROOM

從單人到家庭住房，歡迎配合使用場合，挑選您喜愛的房型。



高級雙床房



中等單人房

■客房總數 / 74間 (容納人數: 105人)

【所有客房全面禁煙】

- 中等單人房 (11㎡) / 45間
- 中等小型大床房 (11㎡) / 16間
- 中等雙人房 (13㎡) / 5間
- 中等雙床房 (17㎡) / 4間
- 高級雙床房 (22㎡) / 2間
- 通用雙床客房 (21㎡) / 1間
- 日式客房 (19㎡) / 1間

登記住房 / 15:00
退房 / 10:00

餐廳 RESTAURANT

CHEZ SAKAI
(最多座位數: 40席)



提供早餐、午餐、
咖啡廳、晚餐等，
能一邊欣賞街頭風景，
一邊享用法國料理和
日本料理。

交通指南 ACCESS MAP



■搭電車蒞臨

- 從東京站 / 所需時間 約3小時 (北陸新幹線) → JR福井站 → 步行約1分鐘
- 從大阪站 / 所需時間 約1小時50分鐘 (JR東海道本線、北陸新幹線) → JR敦賀站 → JR福井站 → 步行約1分鐘
- 從名古屋站 / 所需時間 約2小時 (JR東海道本線、北陸新幹線) → JR敦賀站 → JR福井站 → 步行約1分鐘

■搭飛機蒞臨

- 從小松機場 / 所需時間約60分鐘 (機場巴士) → 福井站東口巴士停靠站 → 步行約1分鐘

■開車蒞臨

- 從北陸自動車道「福井交流道」下來約10分鐘 · 飯店專用停車場 (18台) / 1晚1,000日圓，依先來後到順序 (不可預約) · 滿車時將引導至附近的停車場。

■周邊觀光導覽

- 福井縣立恐龍博物館 (搭電車和巴士約80分鐘) · 永平寺 (搭特急巴士約30分鐘) · 一乘谷朝倉氏遺跡 (搭巴士約30分鐘)
- 東尋坊 (搭電車和巴士約60分鐘) · 越前松島水族館 (搭電車和巴士約60分鐘) · 丸岡城 (搭巴士約40分鐘)



由京阪本線、鴨東線、中之島線、交野線、宇治線、京津線、石山坂本線、鋼索線構築總營業距離91.1km的鐵路網絡。
京阪電車是連結大阪和京都2大城市的通勤、通學路線，同時也是前往京都和琵琶湖觀光的交通方式，擁有許多利用的乘客。



8000系



3000系



13000系

■ Premium Car

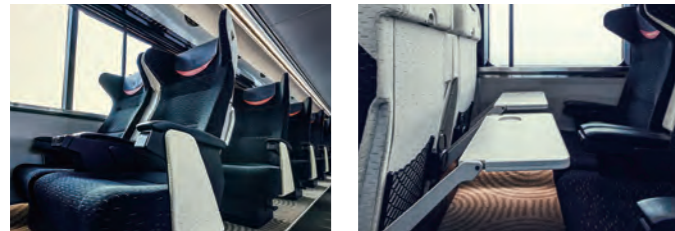

往返於大阪和京都之間，連結特急、快速急行車次的指定席特別列車，8000車系和3000車系皆有提供，亦滿足了「就算收費也想確實有位子坐」、「想在優質的空間平靜地移動」等乘客要求。

- 費用：一般車資+400日圓~500日圓（依區間而異）
- 服務：專屬隨車人員、免費Wi-Fi、斜躺式寬敞座椅、所有座位皆設有插座、座位配備小桌板、放置大件行李的行李空間等
※部分列車亦有無隨車人員的區間。

■ 石清水八幡宮參道纜車



石清水八幡宮參道纜車是前往石清水八幡宮的「參道」。在日本更改年號的令和元年，特別更新了設計。成對的二輛纜車仿照神之使者石清水八幡宮的「阿吽之鶴」，將車廂分別設計為「陽之使者（AKANE）」、「月之使者（KOGANE）」。

●所需時間：單程約3分鐘

■ 沿線介紹



大阪地區
以與豐臣秀吉有所淵源的深綠色「大阪城」為中心，大阪地區有內有巨大鯨鯨深受人們喜愛的全世界最大規模的水族館「海遊館」、充滿全球最棒的感動和興奮的主題樂園「日本環球影城」等許多好玩的景點。



枚方地區
除了夏天有游泳池、秋天到春天有彩燈、冬天可以溜冰等一整年都能讓幼童到大人樂在其中的「Hirakata Park」之外，還有秋天能在日本國內最大型的吊橋上欣賞紅葉絕美景色的「星之鞆」等觀光景點。



伏見、宇治地區
京都的伏見自古以來就盛行釀酒。除了酒藏之外，還散佈著伏見稻荷大社和國寶石清水八幡宮等知名的觀光景點。在平安文化與茶之鄉——宇治，不僅有世界遺產平等院和宇治上神社，還能逛逛與茶有關的設施。



祇園、東山地區
坐擁八坂神社和清水寺、產寧坂、二寧坂等充滿京都氣息、是京都首屈一指的人氣地區。



琵琶湖地區
日本最大、最古老的湖泊「琵琶湖」所在的滋賀縣，自古以來就因是水陸交通重鎮而繁榮，日吉大社、三井寺、石山寺等歷史悠久的神社寺廟很多，琵琶湖遊覽船等有趣的觀光設施也很豐富。

■ 超值車票

您可配合目的地，從4種車票中選擇。

- 京都、大阪觀光一日券、24小時券
- 京都觀光一日券、24小時券
- 大津觀光乘車券
- 京都、大阪觀光乘車券（鞍馬&貴船地區擴大版）

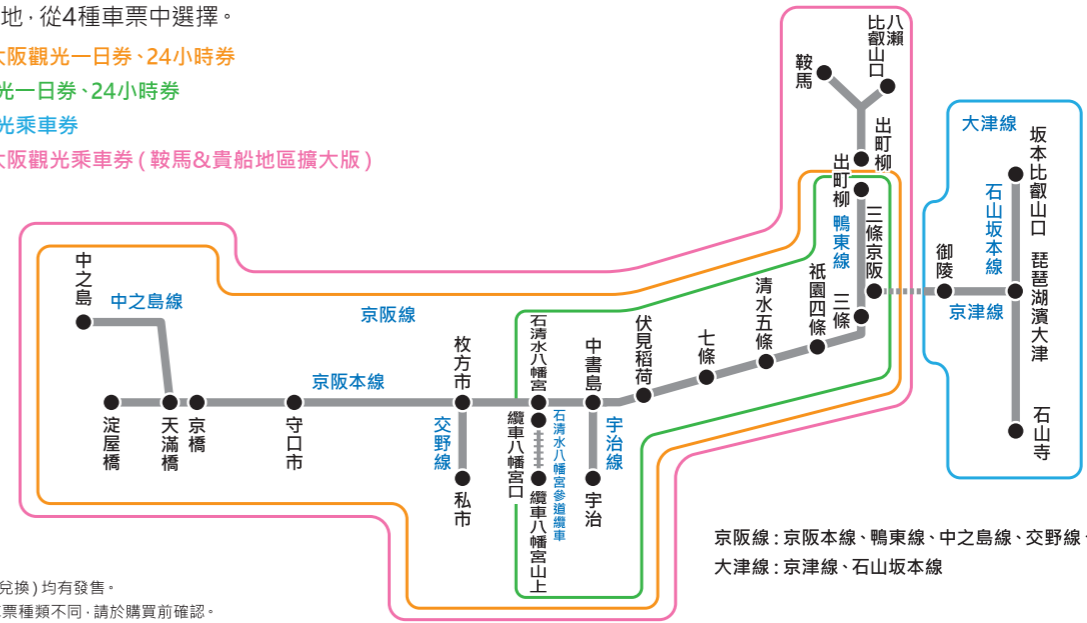

※電子票和磁票（可兌換）均有發售。
各售票處出售的車票種類不同，請於購買前確認。

◎京都、大阪觀光一日券、24小時券

可以在1天之內無限搭乘京阪線全線、石清水八幡宮參道纜車。
從大阪到京都、從京都到大阪，便於當天往返的小旅行。

- 發售期間 電子車票：全年
- 有效期間 購票日起3個月內的任意一天
- 發售金額 一日券：1,650日圓
24小時券：1,850日圓
- 有效區間 京阪線全線、石清水八幡宮參道纜車【自由上下車】※不包括大津線。

◎京都觀光一日券、24小時券

可以在1天之內無限搭乘京阪電車的京都區間（石清水八幡宮站~出町柳站、宇治線、石清水八幡宮參道纜車）。對於在京都觀光來說，是非常超值且便利的車票。

- 發售期間 電子車票：全年
- 有效期間 購票日起3個月內的任意一天
- 發售金額 一日券：1,100日圓、24小時券：1,300日圓
- 有效區間 石清水八幡宮站~出町柳站、宇治線、石清水八幡宮參道纜車【自由上下車】※不包括大津線。

◎大津觀光乘車券

可以在1天之內無限搭乘大津線（京津線、石山坂本線）全線。
是能盡情周遊琵琶湖、大津的名勝古蹟的車票。

- 發售期間 2026年4月1日~2027年3月31日
- 兌換期間 於通用期間內，自購買日起3個月內任1天
- 有效期間 2026年4月1日~2027年4月30日
- 發售金額 800日圓
- 有效區間 京阪電車 大津線全線【自由上下車】
（御陵站~琵琶湖濱大津站、石山寺站~坂本比叡山口站）
※不可利用京都市營地下鐵。 ※無販售電子票

◎京都、大阪觀光乘車券（鞍馬&貴船地區擴大版）

從大阪前往京都、鞍馬、貴船、八瀨，可以在1天之內無限搭乘京阪電車和叡山電車。

- 發售期間 電子票：2026年4月1日~2027年3月31日
- 有效期間 電子票：2026年4月1日~2027年4月30日 購票日起3個月內的任意一天（須在有效期內）
- 發售金額 2,100日圓
- 有效區間 京阪電車：京阪線全線、石清水八幡宮參道纜車【自由上下車】※不包括大津線。
叡山電車：全線【自由上下車】※叡山電車路線圖請見P.25。

※乘坐京阪電車的「Premium Car」、「Liner列車」時，須另付費用。 ※1張車票僅可供1人使用。 ※商品內容和發售地點等有可能變更。

●詳細車票介紹請由此進

<https://www.keihan.co.jp/travel/tw/trains/passes-for-visitors-to-japan/>



QR Translator

- English
- 繁體中文
- 簡體中文
- 한국어

■ 電車包車

乘車區間（單程，3區間以上）車資×100人（定員）×車廂數

※包車車資計算示例。

< 搭乘4輛編成的列車，於出町柳站~宇治站之間單程乘車 >
460日圓（區間車資）×100人（定員）×4輛 = 總計184,000日圓

大津線包車的計算方法 3區間車資×車廂定員

・800系
380日圓×386人（定員）=146,680日圓

行駛區間限四宮站到琵琶湖濱大津站之間

・600型、700型車輛

380日圓×190人（定員）=72,200日圓

行駛區間：石山寺站~坂本比叡山口站

四宮站~琵琶湖濱大津站

※除上述費用外，另需支付列車包車運行相關費用。

■ 團體折扣

| 乘車旅客 | 免費 | 學校團體 | | 普通團體 |
|-----------|-----|------|----|------|
| | | 國中 | 其他 | |
| 25人~99人 | 1人 | 7折 | 8折 | 9折 |
| 100人~149人 | 2人 | 6折 | 7折 | 8折 |
| 150人~199人 | 3人 | | | |
| 200人~249人 | 4人 | | | |
| 250人~299人 | 5人 | 5折 | 6折 | 7折 |
| 300人~349人 | 6人 | | | |
| 之後每50人 | +1人 | | | |

以京都洛北的門戶——出町柳為起點，前往鞍馬、貴船有展望列車「KIRARA」行駛，前往比叡山麓、八瀨則有觀光列車「HIEI」行駛。



觀光列車「HIEI」



展望列車「KIRARA」



新推出的觀光列車「舞」

超值車票

可以在1天之內無限搭乘叡山電車

◎叡山電車一日乘車票「Ee Kippu」

[叡山電車]全線自由搭乘
發售金額 成人1,200日圓 兒童600日圓
發售地點 出町柳站、修學院站、鞍馬站(9:40~16:30)

前往鞍馬、貴船的超值車票

◎「地下鐵&叡電 鞍馬、貴船當天往返票」

[京阪電車]三條~出町柳區間自由搭乘
[叡山電車]全線自由搭乘
[地下鐵]全線自由搭乘
發售金額 成人2,100日圓
發售地點 出町柳站、京都市交通局市巴士、地下鐵問訊處、定期票售票處、京都市綜合觀光諮詢中心「京NAVI」

前往比叡山的超值車票

◎「比叡山當天往返票」

[叡山電車]出町柳~八瀨比叡山口 1日自由搭乘
[叡山纜車、空中纜車] 1日自由搭乘
[江若交通、京阪巴士、京都巴士]比叡山內接駁巴士1日自由搭乘
[比叡山延曆寺]東塔、西塔、橫川巡拜
發售金額 成人3,100日圓 兒童1,600日圓
發售期間 2026年3月20日~12月6日

◎「京都洛北森與水套票」

[叡山電車]全線自由搭乘
[京都巴士]今出川以北(鞍馬溫泉、小出石以北、及銀閣寺道~比叡山頂除外)自由搭乘
發售金額 成人1,800日圓
發售地點 出町柳站、修學院站、鞍馬站(9:40~16:30)

◎「比叡山周遊券」

[叡山電車]出町柳~八瀨比叡山口 1日自由搭乘
[叡山纜車、空中纜車] 1日自由搭乘
[江若交通、京阪巴士、京都巴士]比叡山內接駁巴士 1日自由搭乘
[坂本纜車]纜車延曆寺~纜車坂本 1日自由搭乘
[江若交通]纜車坂本~比叡山坂本 1日自由搭乘
[比叡山延曆寺]東塔、西塔、橫川巡拜
發售金額 成人3,500日圓 兒童1,800日圓
發售期間 2026年3月20日~12月6日

團體乘車、包電車

◎團體費用

| | 25人~99人 | 100人~299人 | 300人以上 |
|------|---------|-----------|--------|
| 普通團體 | 9折 | 8折 | 8折 |
| 學校團體 | 8折 | 7折 | 7折 |

※須有學校等的教職員帶隊，才可利用學校團體折扣。
僅由托兒所幼童、兒童、學生組成的團體視為普通團體。
※因應團體人數，可享免費優惠之人數如下。
25人~49人：1人、50人~99人：2人、
100人~149人：3人、150人~199人：4人

◎叡山電車提供包車，可用於各式各樣的活動。
時刻表可因應需求，在洽談後決定。

- 【過去使用事例】
- 宴會、歡迎會、送別會(餐點、飲料請由顧客自行準備)
 - 演奏會
 - 電影、戲劇等的拍攝

◎包車車資的計算方法如下。
乘車區間的成人一般車資總金額×車廂定員+車廂留置費等

【包車車資計算示例】
若搭乘1輛編成的列車，於出町柳站~八瀨比叡山口站之間來回乘車1次
(成人單程一般車資280日圓×2)×車廂定員87人=48,720日圓

※請上官網確認注意事項。

◎列車包車將以700系(1輛編成)或800系(2輛編成)行駛。

【700系車輛】



車廂定員 87人(其中座位定員37人)

【800系車輛】



車廂定員 216人(其中座位定員88人~90人)

申請、洽詢 申請、洽詢受理期間為使用日3個月前至2週前。鐵道部運輸課(運輸部門) TEL 075-781-5121(9:00~17:00)

路線介紹

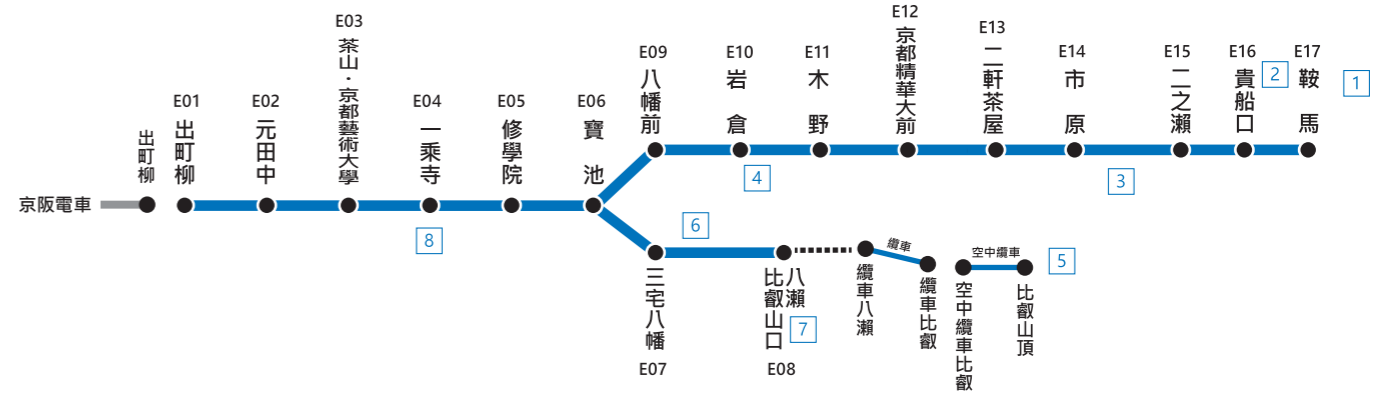

1 鞍馬寺

鞍馬寺是「氣」集中的場所，因而吸引許多人們造訪，能在清爽的空氣中療癒身心。此外，這裡也是因流傳著天狗、牛若丸(源義經)的傳說，以及作為和與謝野晶子有淵源的寺院而聞名。



■交通指南 在「鞍馬」站下車後，步行至仁王門約3分鐘，步行至本殿30分鐘，或搭乘纜車2分鐘後步行10分鐘

2 貴船神社

供奉深受崇敬的水之神，亦因是繪馬發祥的神社而為人所知。夏天的水祭和七夕祭、秋天的美麗紅葉和如夢幻的點燈，讓造訪的人們賞心悅目。



■交通指南 在「貴船口」站下車後，轉乘京都巴士約5分鐘(步行約30分鐘)

3 紅葉隧道

市原站~二之瀨站之間約250m的軌道兩旁，重重生長著種類不同的樹木，被稱為「紅葉隧道」。可以從車窗眺望非常美麗的紅葉。



4 實相院門跡

原天台宗寺門派的門跡寺院，寺內有二處庭園，並且收藏了狩野派描繪的襖繪，以及許多與天皇家有關的寶物。春天有「石庭與櫻花」、從初夏開始有映照在地板房間的「地板綠」、秋天有「地板紅葉」，是美不勝收的寺院。

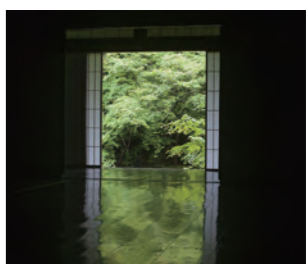

■交通指南 在「岩倉」站下車後，步行約20分鐘，在「八幡前」站下車後，轉乘京都巴士

5 世界遺產 比叡山延曆寺

傳教大師最澄創建的天台宗總本山。許多日本佛教史上著名的僧侶，年輕時都曾在比叡山修行過，因此這裡也被稱為日本佛教的母山。



■交通指南 在「八瀨比叡山口」站下車後，搭纜車、空中纜車前往「比叡山頂」，再搭接駁巴士前往延曆寺各地區

6 蓮華寺

歸命山蓮華寺，是沿著大原街道建造的寺院，院內有擁有陡峭的六角形鐘頂，被稱為蓮華寺型的石燈籠。庭園是池泉觀賞式，佈置著鶴與龜形狀的石頭組合，據說是出自石川丈山之手，初夏時節可以欣賞綠色楓葉，秋天則有鮮豔的紅葉。



■交通指南 在「三宅八幡」站下車後，步行約10分

7 瑠璃光院

數百棵楓樹為院內四處帶來了色彩，展現豔麗的紅葉和精彩美景的「瑠璃之庭」，美得像明信片一般。



■交通指南 在叡電「八瀨比叡山口」站下車往南步行約5分鐘

8 詩仙堂

因有掛著狩野探幽所繪的「中國三十六詩仙像」的詩仙之間，而得名詩仙堂。這裡的中式庭園也是代表性名園，即使雨天造訪也風情萬種，是很受歡迎的寺院。



■交通指南 在「一乘寺」站下車後，步行15分鐘

嵐電 (京福電車) RANDEN

直通世界文化遺產寺院散佈的京都洛西觀光名勝。
有以24分鐘連結東邊的四條大宮和西邊的嵐山的嵐山本線，以及站名是知名神社寺廟名稱的北野線行駛。



新型車輛「KYOTRAM mobo1形」



櫻花隧道 (鳴瀧站~宇多野站之間)



和服森林 (嵐山站內)

超值車票

去映畫村就用這張套票

◎嵐電、映畫村套票

映畫村門票和嵐電1日無限搭乘車票的套票。
發售金額 成人3,200日圓 兒童1,770日圓
發售站 四條大宮、帷子之辻、嵐山、北野白梅町

最適合用於京都市內觀光

◎京都地下鐵、嵐電1日券

用這張票，就可以在1天之內無限搭乘嵐電(嵐山本線、北野線)和京都市營地下鐵(烏丸線、東西線)。讓您順利在京都的東西南北移動，最適合用於京都市內觀光。
發售金額 1,300日圓(備成人票)
發售站 四條大宮、帷子之辻、嵐山、北野白梅町

方便您在京都的天龍寺、仁和寺等地觀光

◎嵐電1日通票

可無限搭乘嵐電(嵐山本線、北野線)1天，最適合用於巡訪嵐電沿線的寺院神社等用途。
發售金額 成人700日圓、兒童350日圓
發售站 四條大宮、帷子之辻、嵐山、北野白梅町

車資

◎一般車資(單程)※全線均價。

| | |
|----|-------|
| 成人 | 250日圓 |
| 兒童 | 130日圓 |

◎團體折扣

| | |
|-----------|----|
| 25人~99人 | 9折 |
| 100人~299人 | 8折 |
| 300人以上 | 7折 |

團體旅行商品 [嵐電 電車包車]

名稱:【嵐電 電車包車(1輛)】

有效區間:①四條大宮 出發→抵達 嵐山 ②嵐山 出發→抵達 四條大宮

- ※包1輛車廂 25,000日圓。
- (包1輛車廂 最多座位數35人/最多乘車人數90人)
- ※乘車車資 130日圓(單程)×人數。
- ※嵐山站免費停靠30分鐘

販售期間:全年※4月/11月/12月 須洽詢。

商品內容:嵐電包車1輛

其他項目:PREMIUM TRAIN(※須另外收費。)

車體貼膜設計和車廂內廣告可變更為顧客要求之規格



路線介紹

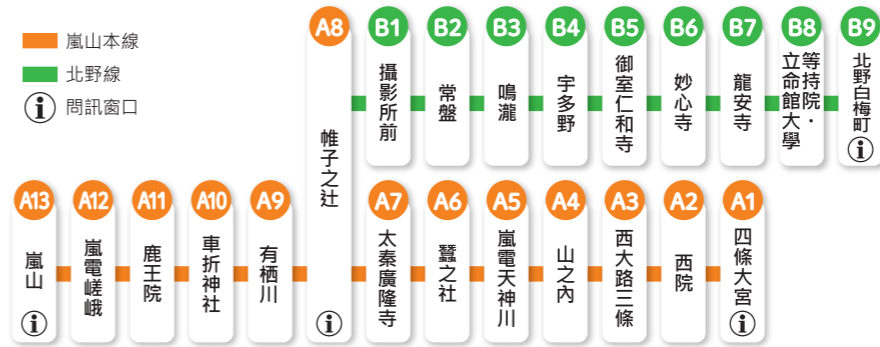

嵐山本線

連結四條大宮到人氣京都觀光地區「嵐山」的路線。
駛過京都唯一的路面區間，沿線有許多古代到近年的名勝古蹟。

嵐山、嵯峨野

坐擁渡月橋和竹林小徑，遍佈各處的許多知名寺院，隨四季變換的豐饒自然，非常受歡迎的這個地區，有許多來自日本全國各地和海外的觀光客造訪。

A13 嵐山站下車後即可抵達



天龍寺

足利尊氏為了祈禱後醍醐天皇的冥福而創建的寺院。有開山僧人夢窓疏石打造的史跡特別名勝「曹源池庭園」等許多值得一看之處。

A13 嵐山站下車後即可抵達



車折神社

供奉平安時代後期的儒學家清原賴業的神社。人氣能量景點「清之社」和用地內的藝能神社，連許多藝人都會造訪。

A10 車折神社站下車後即可抵達



鹿王院

足利義滿為了祈禱延壽而創建的覺雄山寶幢寺，傳說在建立開山塔「鹿王院」之際，出現了一群野鹿，鹿王院便因此得名。雖然寶幢寺因應仁之亂而遭燒毀，但鹿王院進行了重建，現在也能看見往昔的模樣。美麗的紅葉也很受歡迎。

A11 從鹿王院站步行約4分鐘



太秦映畫村

位於日本電影的故鄉「太秦」之地的電影主題公園，可以觀摩時代劇拍攝，以及透過外景設施和活動、遊樂設施來體驗時代劇的世界！忍者秀和角色秀也擁有超人氣。

- A7 從太秦廣隆寺站步行約5分鐘
- B1 從攝影所前步行約2分鐘(攝影所口)



二條城

建來當作德川幕府據點的平城，後來進行了大改建。國寶二之丸御殿、大手門和清水櫓、本丸御殿等都是重要文化財。二之丸庭園是國家特別名勝。

- A1 從四條大宮站步行或搭巴士
- A5 從嵐電天神川站搭地下鐵東西線在「二條城站前站」下車



北野線

世界文化遺產古寺、從平安王朝到室町時代的古剎名剎，都散佈在「沿線」。
在「帷子之辻站」即可轉乘嵐山本線。

仁和寺

光孝天皇發願建立，並在之後由宇多天皇創建的舊御室御所跡寺院。有許多值得一看之處的院內，細膩美麗的御殿、晚開的櫻花「御室櫻」都很有名。

B5 從御室仁和寺站步行約3分鐘



妙心寺

花園法王將自己的離宮改建為禪寺後，由關山慧玄開山，就是妙心寺的起源。遼闊的寺院內有四十六座塔頭，法堂的天花板描繪著出自狩野探幽之手的雲龍圖。

B6 從妙心寺站步行約3分鐘



龍安寺

由細川勝元所創建，十五塊石頭和白砂構成的石庭聞名遐邇，據說是水戶光圀捐贈的「唯吾知足水鉢」、紅葉季節的鏡容池也都很受歡迎。

B7 從龍安寺站步行約7分鐘



等持院

由足利尊氏所創建，是足利將軍家的菩提寺，安置著歷代將軍的木像，設有芙蓉池、心字池，傳說是由夢窓疏石打造的2座庭園之間，建立著尊氏之墓寶篋印塔。

B8 從等持院·立命館大學衣笠校區前站步行約5分鐘



北野天滿宮

祭祀學問之神菅原道真，是日本全國天滿宮的總本社。這裡是京都首屈一指的知名景觀聖地，春天會開放梅苑，秋天會開放紅葉苑。每月25日的廟會吸引許多參拜的人蒞臨，熱鬧非凡。

B9 從北野白梅町站步行約5分鐘



金閣寺(鹿苑寺)

相國寺的塔頭寺院，由於舍利殿的金閣非常出名，因此有了「金閣寺」之稱。足利義滿死後，由夢窓國師開山，從山莊變成了寺院。

B9 從北野白梅町站步行約15分鐘



OKOSHI巴士 (京都定期觀光巴士) KYOTO SIGHTSEEING "OKOSHI" BUS

京都的觀光名勝分佈範圍很廣，因此對於不習慣的人來說，光是移動就非常辛苦。若想在有限的時間內有效率地漫遊，搭乘OKOSHI巴士就很方便了。除了周遊人氣觀光名勝的經典行程之外，還有配合季節和活動行駛的期間限定行程等，種類五花八門。從JR京都站出發，無論一人還是當天都能乘車，「巴士費、門票費、餐費」等都有配套，可以有效率地觀光。



◎OKOSHI巴士令人開心的魅力&特惠
無論一人還是當天乘車都OK!

但會以預約的顧客為優先。

超值! 巴士費、門票費、餐費 (附餐行程) 等都有配套。

輕鬆! 移動時間也能坐著欣賞車窗外的景色。

開心! 不定期推出各種期間限定行程，如舞伎表演、日本文化鑒賞、參觀平時不對外開放、傍晚僅供私人參觀以及夜間點燈等。

京都觀光經典行程

截至2026年2月之資訊

周遊名勝 (AW) 京都三大名勝 ~金閣寺、銀閣寺、清水寺~

| | |
|-------------------|-----------------------|
| 費用 | 成人 6,900日圓 兒童 3,450日圓 |
| 發車地點 | JR京都站烏丸口 |
| 發車時間 | 10:00 |
| 所需時間 | 約5個小時 |
| ※請顧客自行在清水寺周邊享用午餐。 | |
| 金閣寺 | 銀閣寺 |
| 清水寺 | |



清水寺

京都一日遊 (BF) 天龍寺和竹林嵐山、金閣寺、伏見稻荷大社

| | |
|-------------|-----------------------|
| 費用 | 成人 6,900日圓 兒童 3,530日圓 |
| 發車地點 | JR京都站烏丸口 |
| 發車時間 | 9:50 |
| 所需時間 | 約6個半小時 |
| 天龍寺、竹林和嵐山散步 | |
| 金閣寺 | 伏見稻荷大社 |



伏見稻荷大社

嵐山一日深度遊 (SW) 遊覽小火車和保津川遊船

| | |
|--|------------------------|
| 費用 | 成人 13,000日圓 兒童 8,100日圓 |
| 發車地點 | JR京都站烏丸口 |
| 發車時間 | 9:00 |
| 所需時間 | 約7小時 |
| 遊覽小火車 保津川遊船 | |
| 若遊覽小火車停駛，行程也會取消。若因河川漲水等導致保津川遊船在行程出發時停航，會取消保津川遊船，並變更部分行程內容。 | |
| 嵐山散步 自由散步約120分鐘 | |
| ※請顧客自行在嵐山享用午餐。 ★附嵐山觀光優惠券 | |



嵯峨野嵐山小火車

與舞伎共度美好夜晚時光 (GW) 鷹峯SHOZAN庭園、夜景展望

| | |
|----------------------------------|------------------------|
| 費用 | 成人 11,300日圓 兒童 9,650日圓 |
| 發車地點 | JR京都站烏丸口 |
| 發車時間 | 17:30 17:40 (僅限四月) |
| 所需時間 | 約3個半小時 |
| SHOZAN庭園、懷石風京都料理、舞伎的舞蹈 | |
| 在用餐廳欣賞舞伎的舞蹈，並與舞伎拍照留念。舞伎會贈送千社札。 | |
| 夜景展望 (東山山頂) | |
| 「夜景展望」有可能因氣象條件、交通路況等因素，變更為市內兜風遊。 | |



舞伎

乘車點指南



截至2027年1月



※關於運行日期等詳細資訊，請查看京阪巴士官網。

自2027年2月起



※現行官網預定於2026年7月更新。2027年2月起請掃描左側QR碼，點選「OKOSHI巴士 (京都定期觀光巴士)」查詢。

SKYBUS KYOTO

運營公司 / 明星觀光巴士



※照片僅供參考。



多種語言講解
為您介紹
值得一看之處!!

京都雙層構造觀光巴士 預告篇!

京都SKY BUS預定推出配合季節和活動行駛的行程!
決定後將會隨時於官網等平台通知。

期間限定兜風遊

預定於4月~9月左右行駛

※根據運營公司的判斷，有可能因影響行駛安全的風雨、氣溫等惡劣天氣暫停或取消行程。
※因活動和交通管制等，可能會發生行程、所需時間變更或停駛。 ※雨天出行時，會向乘客提供雨衣。

京都SKY BUS 環城一周兜風遊 (W2)



用約1小時遊市內一周。可從車窗欣賞京都的景色。

| | |
|------|----------------------------|
| 費用 | 成人 2,300日圓 兒童 1,150日圓 |
| 發車地點 | JR京都站烏丸口 |
| 發車時間 | 9:30 11:30 14:00 16:00 |
| 運行期間 | 請參考官方網站詳細內容 ※發車時刻因日期而異。 |
| 所需時間 | 約1小時 |

◎旅遊景點
(皆為透過車窗介紹)

- JR京都站烏丸口
- 西本願寺
- 二條城
- 冷泉家
- 京都御苑
- 實茂大橋 (大文字)
- 琵琶湖疏水
- 平安神宮大鳥居
- 青蓮院
- 知恩院 三門
- 八坂神社
- 京都南座
- Nidec Kyoto Tower等
- JR京都站烏丸口

※可在祇園巴士站下車。



便於關西國際機場一京都站間往返的「關西機場利木津巴士」也正在行駛中。時刻表等詳細資訊請上官網 (<https://www.keihanbus.jp/limousine/kix/>) 確認。
<費用 (例:關西國際機場 ⇄ 京都站八條口)> 單程: 成人2,800日圓 兒童1,400日圓
來回: (去程起14天內) 成人5,100日圓 (當天往返) 4,100日圓



巴士包車 CHARTERED BUS

京阪巴士

主要地區 京都府、大阪府、滋賀縣
巴士台數 大型5台

用心的服務當然不用說，寬敞的座位、電視和DVD、卡拉OK、冰箱等設備也很充實。



京阪京都交通

主要地區 京都府全域、大阪府的部分地區
兵庫縣丹波篠山市
巴士台數 大型6台、小型1台

亦提供利用巴士包車伴隨的旅遊行程設計，以及住宿、餐點等的安排。歡迎用於各式各樣的用途。

江若巴士

主要地區 滋賀縣全域、福井縣、京都府的部分地區
巴士台數 大型9台、中型2台

車身飾有滋賀縣縣鳥「小鷗」圖案的觀光巴士為旅客提供優質的服務。全體員工期待各位的光臨。



京福巴士集團

主要地區 福井縣、石川縣
巴士台數 京福巴士 大型16台、中型2台、小型2台
福井交通 大型10台、中型5台、小型3台
KEIKAN交通 大型4台、中型6台、小型5台

京福巴士集團提供「大型巴士包車」到「接送專用巴士」等各式各樣的巴士，讓顧客的旅遊更加舒適。



京都京阪巴士

主要地區 京都府及大阪府枚方市
巴士台數 大型8台、中型2台、其他6台 (小巴等)

以「五衣唐衣裳」為設計主題的巴士，被人們親切地稱作「URARA」。可依顧客需求，選擇大型、中型、小型巴士。

叡山纜車、空中纜車

EIZAN CABLE CAR AND ROPEWAY

以約9分鐘連結纜車八瀨站~纜車比叡站之間約1.3km的區間，高低落差561m，是全本之冠。
穿過意境如畫一般的紅葉隧道後，就能透過車窗眺望京都市區。
搭乘空中纜車約3分鐘即可抵達比叡山頂站。

定員：叡山纜車100人、叡山空中纜車30人
※1月初~3月中旬有冬季停駛期間。



費用

| | 纜車 (纜車八瀨站~纜車比叡站) | | 空中纜車 (空中纜車比叡站~比叡山頂站) | |
|----|---------------------|---------|-------------------------|-------|
| | 單程 | 來回 | 單程 | 來回 |
| 成人 | 600日圓 | 1,200日圓 | 400日圓 | 800日圓 |
| 兒童 | 300日圓 | 600日圓 | 200日圓 | 400日圓 |

團體折扣

| 人數 | 纜車 (纜車八瀨站~纜車比叡站) | 空中纜車 (空中纜車比叡站~比叡山頂站) |
|-----------|---------------------|-------------------------|
| | 25人~99人 | 一般:9折、學生:8折 |
| 100人~299人 | 一般:8折、學生:7折 | 一般:8折、學生:7折 |

團體免費人數：25~49人/1人、50~99人/2人、100~149人/3人 每增加50人多1人
※團體利用請提前聯絡。 ※100人以上利用請先洽詢。

坂本纜車

SAKAMOTO CABLE CAR

行駛距離約2025m，為日本纜車之最。

以約11分鐘連結纜車坂本站~纜車延曆寺站之間，俯瞰遼闊琵琶湖的絕美景色，別有一番風味。

定員：141人



費用

| | 單程 | 來回 |
|----|-------|---------|
| 成人 | 960日圓 | 1,830日圓 |
| 兒童 | 480日圓 | 920日圓 |

團體折扣

| 人數 | 普通團體 | 學校團體 | | |
|--------|----------|------|-----|------|
| | | 國中 | 高中 | 其他學校 |
| 5人以上 | 修學旅行學生折扣 | 75折 | 85折 | — |
| 8人以上 | 9折 | 75折 | 85折 | 9折 |
| 25人以上 | 85折 | 7折 | 8折 | 8折 |
| 100人以上 | 8折 | 6折 | 7折 | 7折 |
| 300人以上 | 7折 | 5折 | 6折 | 6折 |

團體免費人數：25~99人為止1人、100人以上每增加50人多1人

比叡山自駕公路

HIEIZAN DRIVEWAY

從滋賀縣大津市的田之谷峠通往比叡山頂，約8.1公里的收費道路。

行駛在比叡山的半山腰時，可從途中的「夢見丘」欣賞琵琶湖的南湖周邊景色，以及從登仙台停車場眺望京都市區的美景。
半山腰上有世界文化遺產比叡山延曆寺(東塔)，山頂則有花園美術館比叡。

費用

| 通行區間(從田之谷峠收費站) | 輕型車~一般車輛 | 二輪車 | 小巴 | 大型車 |
|--------------------------|----------|---------|---------|----------|
| 夢見丘、飯店前的來回區間 | 860日圓 | 580日圓 | 2,100日圓 | 3,400日圓 |
| 延曆寺(東塔)、比叡山頂的來回區間 | 1,700日圓 | 1,160日圓 | 4,200日圓 | 6,800日圓 |
| 到延曆寺(西塔、橫川)的來回區間 | 3,270日圓 | 2,260日圓 | 8,100日圓 | 13,050日圓 |
| 延曆寺(東塔、西塔、橫川)→仰木收費站 | 2,430日圓 | 1,680日圓 | 6,000日圓 | 9,650日圓 |
| 延曆寺(西塔、橫川)→延曆寺(東塔)→仰木收費站 | 2,430日圓 | 1,680日圓 | 6,000日圓 | 9,650日圓 |

※各停車場可免費停車

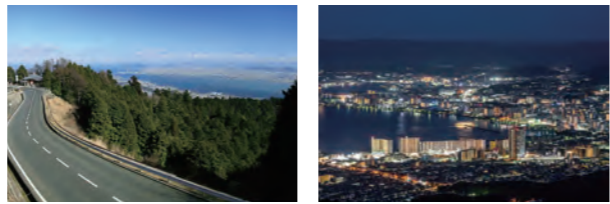

花園美術館比叡

GARDEN MUSEUM HIEI

位於海拔840m的山上，重現了莫內、雷諾瓦和梵谷夢想中的自然風景。

在爭妍鬥豔的各種花卉環繞下，再現了印象派畫家們的美麗作品。

那彷彿謳歌自然般畫下的色彩，不可思議地療癒了我們的心。

歡迎在這座能俯瞰琵琶湖、京都的庭園，度過悠哉舒適的時光。

營業時間：(一般營業日)10點~17點30分(最後入園時間至17點止)

(秋季營業日)[11/1~12/6]10點~17點(最後入園時間至16點30分止)

公休日：4/28和每個週三(有除外日) ※12月初~4月上旬有冬季休園期間。



費用

| | 4/18~11/23 | 其他期間 |
|-----------|------------|-------|
| 成人(國中生以上) | 1,200日圓 | 600日圓 |
| 兒童(小學生) | 600日圓 | 300日圓 |

團體折扣

| 人數 | 4/18~11/23 | | 其他期間 | |
|--------|------------|-------|-------|-------|
| | 成人 | 小學生 | 成人 | 小學生 |
| 20人以上 | 1,080日圓 | 540日圓 | 540日圓 | 270日圓 |
| 100人以上 | 成人 | 960日圓 | 480日圓 | 240日圓 |
| | 小學生 | 480日圓 | 240日圓 | 120日圓 |

比叡山、琵琶湖

詳細圖

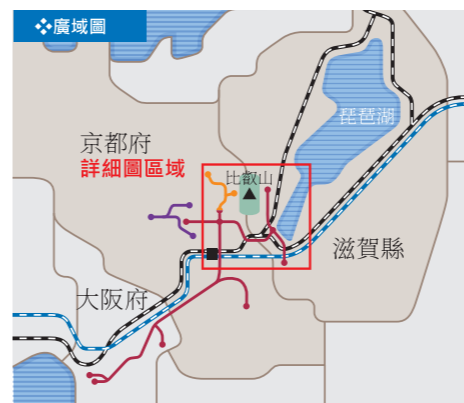

地圖觀看方法

- 比叡山延曆寺(東塔) 根本中堂、大講堂、阿彌陀堂、法華總持院東塔、延曆寺會館
- 比叡山延曆寺(西塔) 擔堂、釋迦堂
- 比叡山延曆寺(橫川) 橫川中堂、元三大師堂(四季講堂)

比叡山延曆寺
散佈於3個區域
約100座殿堂和佛塔的總稱

- 京阪電車
- 叡山電車
- 嵐電(京福電車)
- JR東海道新幹線
- JR線
- 其他路線
- 轉乘站
- 巴士站
- 坂本纜車
- 叡山纜車
- 叡山空中纜車
- 坂本纜車聯絡巴士
- 比叡山Drive Bus(JR京都站-比叡山頂)
- 比叡山內接駁巴士(比叡山內往返)
- 琵琶湖遊覽船
- 寺院
- 神社
- 港
- 溫泉
- 飯店/住宿設施
- 餐廳
- 咖啡館
- 公園/遊戲設施
- 停車場
- 眺望點
- Wi-Fi熱點
- 歷史街道名稱

前往比叡山的交通方式

若搭乘電車前往

JR奈良線 東福寺 京阪本線 出町柳 叡山電車 八瀨比叡山口 纜車八瀨 搭乘叡山纜車、空中纜車前往比叡山頂

JR東海道本線+湖西線 比叡山坂本 江若交通 纜車坂本 搭乘坂本纜車前往延曆寺(東塔)

若搭乘巴士前往

比叡山Drive Bus(京阪巴士) 三條京阪 京阪出町柳 搭乘Drive Bus前往延曆寺

比叡山Drive Bus(京阪巴士) 四條烏丸 出町柳站前 搭乘Drive Bus前往比叡山頂

堅田、雄琴溫泉 奧比叡Drive Bus(江若交通) 橫川 山內接駁巴士 比叡山頂

若開車前往

- 京都市內 → 北白川別當路口 → 山中越 → 田之谷峠出入口
- 大津市中心地區 → 西大津外環道路 → 近江神宮區道 → 山中越 → 田之谷峠出入口
- 雄琴、堅田 → 湖西道路 → 仰木雄琴交流道 → 仰木出入口

琵琶湖汽船

BIWAKO-KISEN

周長約235km、面積約670km²的日本最大湖泊「琵琶湖」。以觀光船在琵琶湖全區航行的琵琶湖汽船，除了定期航路之外，還有可用於包船各種船隻。歡迎來體驗琵琶湖的雄偉、精彩。



比叡山



遊覽船密西根號巡遊
 — 密西根90
 — 密西根60
 — 密西根之夜

竹生島巡遊
 — 今津航路
 — 長濱航路
 — 琵琶湖橫斷航路

●與琵琶湖遊覽船有關的主要日本遺產



竹生島

■ 遊覽船密西根號巡遊[定期航路]

密西根號是琵琶湖最具代表性的遊覽船。除了能從最高樓層的空中甲板以360°欣賞琵琶湖的雄偉景色，還可以欣賞現場音樂表演、享用多采多姿的餐點，是娛樂遊覽船。有能欣賞日間琵琶湖的90分鐘路線〈密西根90〉、輕鬆遊覽琵琶湖的60分鐘路線〈密西根60〉，以及能欣賞美麗的琵琶湖晚霞、夜景的〈密西根之夜〉。
 ◎乘船人數：包船巡遊時，最多可容納400人（座位式自助餐為150人）



密西根號 全長59.0m 總噸數1,045.61噸

| 折扣類型 | 人數 | 乘船費用（巡遊路線） | 折扣率 | 適用條件 |
|------|-------|------------------------------------|--|--------|
| 一般團體 | 15人以上 | 密西根90 成人 3,400日圓 小學生 1,700日圓 | 乘船費用 打9折 | |
| | | 密西根60 成人 2,800日圓 小學生 1,400日圓 | | |
| 學校團體 | 15人以上 | 密西根之夜 成人 3,600日圓 小學生 1,800日圓 | 國高中生 乘船費另設 ※1 小學生 小學生乘船費用 打9折 | 需有校長證明 |

- 團體預約自預定乘船日1年前起開始受理。（個人預約：3個月前～）
- 若要利用午餐自助餐、晚餐套餐，必須支付乘船費用及餐飲費用
- 國中生以上視同成人計費。

乘船處（大津港）

從京阪電車「琵琶湖濱大津站」步行約3分鐘
 從名神「大津交流道」開車約10分鐘（有大型巴士/收費停車場）
 亦可從其他停泊碼頭（鳩之濱觀光港、柳崎湖公園港）區間乘船。
 ※1 關於2026年度以後的費用，敬請洽詢。

■ 竹生島巡遊[定期航路]

自古以來就以神明棲身之島而受人崇敬的竹生島，近年來也作為能量景點而聞名。周長2km的小島上，有西國第30號札所寶嚴寺，以及都久夫須麻神社。
 ※若要登陸竹生島時參觀，須另付成人600日圓、兒童300日圓。
 （國中生以上視同成人計費）（截至2026年4月之資訊）



| 折扣類型 | 人數 | 乘船費用 | 折扣率 | 適用條件 |
|------|-------|---|--|--------|
| 一般團體 | 15人以上 | [長濱航路] 長濱港往返航班 成人 3,800日圓 小學生 1,900日圓 | 乘船費用 打9折 | |
| | | [今津航路] 今津港往返航班 成人 3,400日圓 小學生 1,700日圓 | | |
| 學校團體 | 15人以上 | [琵琶湖橫斷航路] 今津港↔長濱港 成人 3,600日圓 小學生 1,800日圓 | 國高中生 乘船費另設 ※1 小學生 小學生乘船費用 打9折 | 需有校長證明 |

- 團體預約自預定乘船日1年前起開始受理。（個人預約：3個月前～）
- 國中生以上視同成人計費。

乘船處

（長濱港）從JR北陸本線「長濱」站步行約10分鐘
 從北陸自動車道長濱交流道下來開車約15分鐘
 （大型巴士/請提前聯絡）
 （今津港）從JR湖西線「近江今津站」步行約5分鐘
 （有大型巴士/免費停車場）

※1 關於2026年度以後的費用，敬請洽詢。

■ 包遊覽船（環境學習遊覽船）

適用於校外教學和遠足、企業研修旅行。備有學習琵琶湖水環境的方案。
 ◎乘船人數：40~80人 ※目前以最多乘船80人航行。費用：須洽詢



高速船「megumi」全長35.9m 總噸數122.0噸

■ 包遊覽船（宴會遊覽船）

湖國獨一無二的款待。提供令人印象深刻的宴會方案。
 ◎乘船人數：80~250人（僅乘船為400人）費用：須洽詢

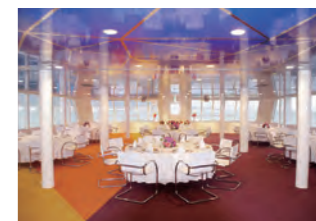

琵琶湖最大級の客船「BIANCA」全長66.0m 總噸數1,216.0噸

- 亦有密西根號包船（密西根之夜）方案。
- 亦承辦包高速船的島嶼巡遊行程等。
- 若希望從大津港以外的港口乘船或下船，請另行洽詢。

大阪水上巴士 OSAKA AQUABUS

乘著巡遊水都大阪的都市觀光船，探訪前所未見的大阪。提供繞行大阪城和中之島的「水上巴士 Aqua Liner」，以及可用餐的「向日葵號」、巡遊大阪港的「聖瑪麗亞號」等5種能暢遊水都大阪的觀光船，為您的大阪觀光留下美好回憶。



水上巴士 Aqua Liner

聖瑪麗亞號

■ 水上巴士 Aqua Liner

巡遊大阪城和中之島，水都大阪的經典遊覽船。從緊貼河面的高度觀賞大阪都心的街景和名勝、古蹟、隨四季變換的風景，可以感受大阪人們的生活氣息。亦可於航程區間乘船，當作觀光時的代步方式。

◎航行地圖



路線將從 2024 年 10 月起更改。

◎乘船費用
周遊行程 約55分鐘 成人2,000日圓 兒童(小學生)1,000日圓
區間乘船

- 大阪城港~淀屋橋港 (約17分鐘) 成人1,200日圓 兒童(小學生)600日圓
- 大阪城港~八軒家濱碼頭 (約25分鐘) 成人1,500日圓 兒童(小學生)750日圓
- 淀屋橋港~大阪城港 (約35分鐘) 成人1,700日圓 兒童(小學生)850日圓
- 八軒家濱碼頭~大阪城港 (約25分鐘) 成人1,500日圓 兒童(小學生)750日圓

春季特別期間(3/25~4/10)的費用及路線將有所變動。

| 折扣類型 | 折扣率 | 適用條件 |
|--------------|-----|-------------------|
| 普通團體折扣 | 9折 | 15人以上(1歲以上)團體 |
| 小學團體折扣 | 8折 | 15人以上學校團體(需有校長證明) |
| 大學、高中、國中團體折扣 | 6折 | 15人以上學校團體(需有校長證明) |

除右方停航日外全年航行(停航日:7/25的所有下午航班、1月及2月的平日2天、其他臨時休業日)

乘船處(大阪城港)·電車:JR大阪環狀線「大阪城公園站」下車步行約3分鐘

乘船處(八軒家濱碼頭)·電車:京阪電車、Osaka Metro谷町線「天滿橋站」下車後步行即可抵達

乘船處(淀屋橋港)·電車:京阪電車、Osaka Metro御堂筋線「淀屋橋站」下車後步行即可抵達

■關於預約

- 個人預約自2個月前開始受理。
- 團體預約自3個月前開始受理。

※因氣象、河川狀況、有可能因安全因素臨時停航或變更行程。
※活動觀光船航行時有可能因諸多因素變更觀光船行程內容。
※船上商店有賣飲料等商品。(原則上船內不可攜帶飲料、外食。)
※航行時程表的最新資訊請參閱官網。
※春季的航行行程有可能變更。

■包觀光船

配合顧客預算，提供便當、各種飲料等服務。

包船費用 1艘/約50分鐘 **153,000日圓**~
※春季特別期間(3/25~4/10)，費用將有所變動。

亦有繞行之中之島一周的行程。

僅限包船航行，有可能因潮位等因素而無法航行。
詳情敬請洽詢。(3月下旬~4月中旬不可利用)

■ 聖瑪麗亞號

此船的尺寸約為哥倫布抵達新大陸的旗艦「聖瑪麗亞號」的2倍大，為水都大阪最大的觀光船。遊船會在大阪灣區域悠閒地巡遊。船上設有豐富的設施，包括美食櫃檯以及可體驗海中空間的「Santamaria Immersive Space」。



◎乘船費用

白天巡航(巡遊大阪港)約45分鐘

成人1,800日圓 兒童(小學生)900日圓

※自2026年10月1日起:

成人票價2000日圓、兒童(小學生)票價1000日圓。

| 折扣類型 | 折扣率 | 適用條件 |
|--------------|-----|-------------------|
| 普通團體折扣 | 9折 | 15人以上(1歲以上)團體 |
| 小學團體折扣 | 8折 | 15人以上學校團體(需有校長證明) |
| 大學、高中、國中團體折扣 | 6折 | 15人以上學校團體(需有校長證明) |

除右方停航日外全年航行 停航日:1月中旬~2月上旬、2月的特定停航日、其他臨時休業日
※航行時程表請參閱官網。

乘船處(海遊館西碼頭)

·電車:在Osaka Metro中央線「大阪港站」下車後，步行約10分鐘。開車:從阪神高速16號大阪港線「天保山」交流道下來約5分鐘 停車場1,300台(海遊館停車場·收費)

·有可能因氣象、海象影響，出於安全方面考慮不得不停航。

水上巴士 Aqua Liner、聖瑪麗亞號共通事項

■關於兒童費用

- 小學生。
- 沒有大人同行或跟隨團體乘船的小學就學前1歲以上兒童。
- 有大人陪同乘船的小學就學前1歲以上兒童，且1位大人陪同的兒童超過1人。(利用團體折扣之際，1歲以上即須付費。)
- ※搭乘Aqua Liner時，1名幼兒坐在成人腿上則免費。

■關於取消費

- ※出航後恕不可退費。
- 出航日7天以前，1筆200日圓
- 出航日2天以前，酌收票面記載金額之10%取消費
- 出航前，酌收票面記載金額之30%取消費
- ※恕不可重複利用2種或以上的折扣。
- ※餐廳方案與包船除外。(詳情敬請洽詢)

■ 向日葵號(包船方案)

以明治時代在淀川往來的蒸汽船為主題所打造的觀光船，在水都大阪的船隻之中，顯得格外優雅。包船方案從休閒風格到套餐風格都有，依顧客的預算、需求提供餐飲。



◎乘船費用(僅搭乘觀光船時)

| 乘船時間 | 人數上限 | 包船費用(含稅) |
|---------|-----------------------|-----------|
| 不到50分鐘 | 最多102人(包含站位。座位數最多64席) | 112,500日圓 |
| 不到100分鐘 | 最多64人 | 171,000日圓 |
| 不到120分鐘 | 最多64人 | 216,000日圓 |

乘車處(八軒家濱碼頭)·電車:京阪電車、Osaka Metro谷町線「天滿橋站」下車後步行即可抵達

★亦可安排原創便當。
一人1,050日圓~(便當費、茶費)
「向日葵號」的營業時間為11:00出航~21:00到港之間。
※春季僅可搭乘從八軒家濱碼頭往返·19:00出航或19:30出航的航班。

Hirakata Park

Hirakata Park (通稱HIRAPA) 除了有約40種遊樂設施、水族館和活動之外，夏天有游泳池、冬天有彩燈、可以溜冰和玩雪等，是從幼童到大人都能全年暢遊的遊樂園。

春季 SPRING

1年當中，園內最華美繽紛的季節。



秋季 AUTUMN

秋季綻放的玫瑰和季節花朵，為園內帶來繽紛色彩。



彩燈

每年都會舉辦精心設計的彩燈活動。遊樂設施在燈光照射下之美當然不用說，從遊樂設施上眺望彩燈區域，更是在遊樂園才能體驗的！



Planet Aqua Port (星球水族港)

水族館有約200種、5000隻水生生物，其中展出了可愛的墨西哥鈍口螈、蛙鯨鰐和海馬等受歡迎的動物。讓人聯想到太空旅行和古代遺跡的空間設計也是一大亮點。外星人可能就潛伏在附近！



夏季 SUMMER

巨大的流水游泳池和附設樂設施的兒童游泳池。



冬季 WINTER

能享受溜冰和玩雪樂趣的「Winter Carnival」擁有超人氣。



各種活動

活動大廳主要舉辦大型展覽活動，露天舞臺則舉辦活躍於電視螢幕上的戰隊英雄表演秀等。



團體費用

針對25人以上的團體顧客來園，這裡備有比一般費用划算的「團體費用」。

※標示費用為1人費用。※未滿2歲的幼童免費。※若要以團體來園，請提前申請。※因諸多因素，下列方案有可能無法實施。

入園

| | 25人以上 | 50人以上 | 100人以上 |
|------------|---------|---------|---------|
| 成人(國中生以上) | 1,800日圓 | 1,500日圓 | 1,400日圓 |
| 兒童(2歲~小學生) | 1,080日圓 | 900日圓 | 840日圓 |

入園 + 全設施通票

| | 25人以上 | 50人以上 | 100人以上 |
|-----------|---------|---------|---------|
| 成人(國中生以上) | 4,900日圓 | 4,600日圓 | 4,500日圓 |
| 小學生 | 4,180日圓 | 4,000日圓 | 3,940日圓 |
| 2歲~學齡前兒童 | 2,980日圓 | 2,800日圓 | 2,740日圓 |

洽詢、申請電話

0570-016-855

● 受理時間：Hirakata Park營業時間內

※團體票的發行、結算於團體窗口(正門售票處旁)進行。

※24人以下的團體不適用團體費用。

※團體費用適用條件為一次付清款項，且團體成員須同時入園。

團體照洽詢、預約

072-840-8771 (內山寫真館)

★包場方案

休園日或非營業時間，Hirakata Park可供包場使用。可作為攝影會的拍攝地點，或在遊樂園舉辦同學會、企業團康活動等，將配合參加人數和預算，提議最合適的方案。詳情請洽包場承辦人員。

交通指南

● 阪神高速.....從守口線終點約9km
 ● 近畿自動車道...攝津南交流道下來，過鳥飼大橋後左轉
 ● 第二京阪道路...履屋川南交流道下來，在國道170號線左轉後，於「石津元町」路口右轉

從京都方向出發 ● 第二京阪道路...交野北交流道下來，在國道168號線右轉後，在前方約3km處左轉

使用汽車導航的人，請利用MAPCODE搜尋。
 無法輸入MAPCODE的人，請參照周邊道路圖(右圖)。

● MAPCODE (第1、第3停車場)：11 782 191

停車費用(1台/天) ● 一般車輛：2,000日圓 ● 巴士、小巴：4,000日圓 ● 機車：免費

※特定日的停車費不同，決定後將會於官網通知。
 ※依現場狀況，第1停車場、第3停車場有可能無法使用。
 ※搭乘巴士、小巴來園之際，請事先預約。
 ※機車請利用第2停車場(免費)。
 ※腳踏車停車場在正門附近(免費)。
 ※亦備有身障者停車空間，有需要請告知工作人員。

郵遞區號 573-0054
 大阪府枚方市枚方公園町1-1
 TEL: 0570-016-855 FAX: 072-841-4689
 http://www.hirakatapark.co.jp



★有可能因各種事由，不經預告進行臨時休園或變更營業時間、營業時間。

Nidec Kyoto Tower



有從地上100m俯瞰京都市區的展望室，塔下則有京都的名店、人氣商店集結的「KYOTO TOWER SANDO」等，是能感受到京都全貌的地標景點。

■ 交通指南

- 搭電車蒞臨 ●從JR京都站中央口步行約2分鐘
- 搭飛機蒞臨 ●從大阪國際機場 / 所需時間約65分鐘 (利木津巴士) → 京都站八條口 → 步行約10分鐘
- 從關西國際機場 / 所需時間約80分鐘 (JR關空特快「HARUKA」) → JR京都站 → 步行2分鐘
- 開車蒞臨 ●從名神高速「京都南交流道」、「京都東交流道」下來約20分鐘
- 周邊觀光導覽 ●東本願寺 (步行約5分鐘) ●西本願寺 (步行約15分鐘) ●三十三間堂 (搭巴士約5分鐘)
- 京都國立博物館 (搭巴士約5分鐘) ●東寺 (搭電車約2分鐘、步行約5分鐘)

■ Nidec Kyoto Tower展望室 (京都塔大樓11F [入口])



在京都市內最高的地上100m展望室，可以360度飽覽被三山環繞的古都京都的市區街景。在這裡，您可感受到因時間、四季而變換模樣的京都的全貌。

| | |
|-------------------|---|
| 營業時間 | 10:00~21:00 (最後入場時間20:30) ※營業時間有可能不經預告進行變更。 |
| 門票：個人 | 【成人】900日圓 【小、中學生】600日圓 【高中生】700日圓 【幼兒(3歲以上)】200日圓 |
| 門票：團體 (20人或以上) | 【成人】700日圓(1人) 【高中生】550日圓(1人) 【小學、國中生】450日圓(1人) ※限一次付清。※成人、高中生、國中生、小學生混合的20人團體不適用於團體費用。 |

※刊載資訊為截至2026年4月之資訊。最新資訊請參見官方網站。



望遠鏡

透過5樓展望室設置的望遠鏡，就可從地上100m處望見京都的知名景點。歷史悠久的場所當然不用說，在天氣晴朗的日子，甚至連大阪都能看見。只此一處的景色，歡迎您來慢慢欣賞。



Sky Lounge "KUU"

店內採用雅致的燈光照明，營造洋溢「大人氛圍」的空間。備有多元化的用餐空間可供選擇，包含吧檯席、情侶席、半開放式包廂、桌席。本設施亦歡迎預約包場，適合作為各種宴會或婚宴的二次會的場地使用。

■ 地點

Nidec Kyoto Tower展望室3樓

■ 營業時間

平日 / 17:00~23:00 (最後點餐時間22:30)
週六日、國定假日 / 14:00~23:00 (最後點餐時間22:30)
※所有席位全日禁菸。
※18:00以後來店的客人，酌收桌邊服務費 (每人400日圓)。

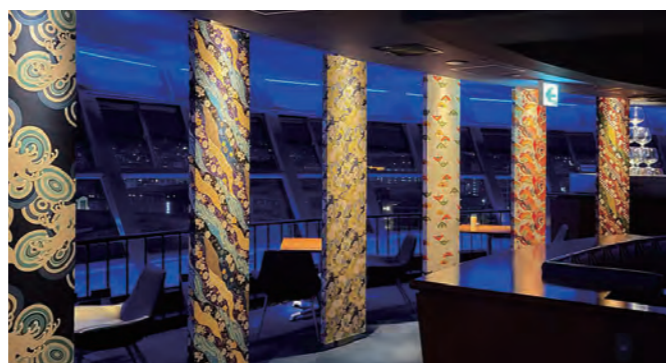

■ KYOTO TOWER SANDO (京都塔大樓 2F~B1F)



「KYOTO TOWER SANDO」是位於京都站前京都塔大樓內的商業區域。約42家京都的知名老字號和人氣火熱的美食、紀念品、體驗店鋪在此集結。此外，館內各處還以公共藝術的形式，展示著詩人最果TAHI的「詩句」。若需要「MEAL COUPON」等搭配旅行社的共同促銷，亦可洽詢。

| | | |
|------|---|---------------------------|
| 營業時間 | B1F / 11:00~23:00 1F / 10:00~21:00 2F / 10:00~19:00 | ※部分店鋪除外。 ※營業時間有可能臨時變更。 |
|------|---|---------------------------|

※所有照片僅供參考。

2F WORKSHOP

體驗日本文化

亦接受團體參加



七條甘春堂 和菓子體驗教室

提供老字號和菓子店「七條甘春堂」的季節和菓子「上生菓子」的製作體驗。一共製作4個，其中1個在現場搭配抹茶享用，另外3個可以帶回家。1天舉辦4場。
■時間、費用：約60~90分鐘、3,300日圓
※可當天預約。
■座位數：最多42人



大起水產 壽司研討會 (壽司捏法講座)

壽司師傅親自示範，並細心教學。無論新手、兒童還是外籍人士，都能快樂參加。提供3,300日圓(8貫)、3,850日圓(10貫)、4,400日圓(12貫)三種方案。
■時間、費用：1次90分鐘、3,300日圓~
※須於前一天12點前預約。
■座位數：最多24席
※至少需4人起方可受理。
※開始時間上午11點至下午6點，須洽詢



京都和服租借wargo

從超人氣的古董設計到華麗花樣的和服應有盡有，價格3,300日圓~，可用低廉的價格輕鬆體驗穿和服。著裝、配件、髮簪全都包含在費用內，可以空手來店。
■費用：3,300日圓~
當天有空位就能即時預約！
※以預約的顧客為優先，因預約狀況，有可能需等候。



AKANE屋 (傳統工藝體驗工房)

可以體驗在清水燒茶杯、馬克杯、扇子、土鈴、玻璃風鈴等上彩繪，以及串起色彩繽紛的天然石製作念珠。土鈴、玻璃風鈴、念珠可當天帶回去，其他則日後寄送。
■時間、費用：約60分鐘、1,200日圓~
■座位數：最多42席

1F MARKET

京都的優質紀念品齊聚一堂

從京都當地的西式糕點和菓子到酒、咖啡館等應有盡有，是講究的京都逸品齊聚一堂的樓層。經典京都紀念品到KYOTO TOWER SANDO限定商品，還有京都站周邊只能在KYOTO TOWER SANDO買到的商品。
◎店鋪數：約20家 (Otabe、Kyo-baum、OCHANOKOSAI、京都北山 MALEBRANCHE、MASUYA製菓等)



B1F FOOD HALL

大啖京都美食

享受邊走邊吃樂趣的京都道地美食館
當地名店到話題火熱的人氣餐廳集結，滿足午餐、咖啡、晚餐、酒吧等各式各樣的用途。整個樓層約有450席座位，在京都站地區算是很寬敞的規模。您可帶著各家餐廳的美食，配酒盡情大啖各式各樣的美味。亦有完全不使用動物性原料的餐廳，吃純素、奶蛋素的人也能享用。
◎店鋪數：約18家 (KYOTO TOWER SANDO BAR、京之燒肉處 弘、餃子處 亮昌、PANCAKE ROOM等)



越前松島水族館

ECHIZEN MATSUSHIMA AQUARIUM

可以進行觀察、接觸、快樂學習的越前松島水族館，位於福井縣坂井市越前加賀海岸國定公園內面向日本海的一側。能將日本海盡收眼底的展望餐廳、滿是水族館周邊商品的紀念品商店也十分充實。

館內導覽圖

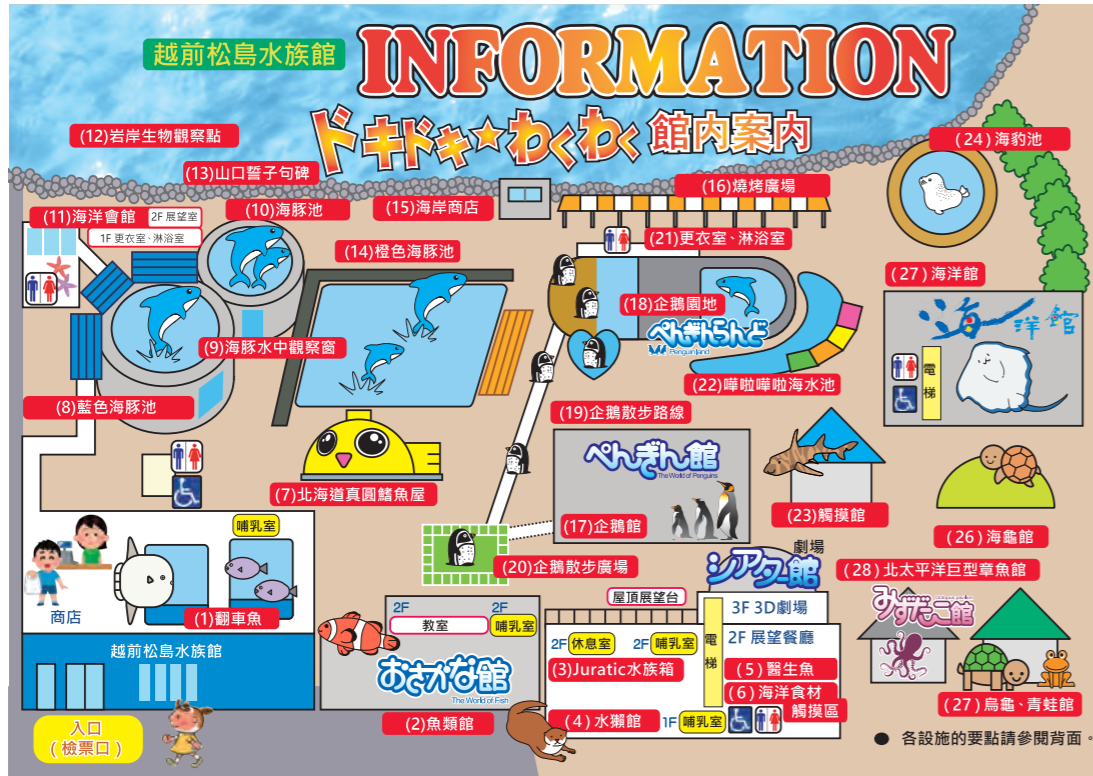

北太平洋巨型章魚館



在巨大的章魚腳上安裝了6座大小水槽，人人都能接觸體型龐大的北太平洋巨型章魚。

表演

◎海豚秀



由寬吻海豚們帶來強而有力的歡樂海豚秀。

海洋館

◎珊瑚海



水面上裝有透明壓克力板，脫鞋入內的放鬆區域，帶來夢想般的海面浮游體驗。

◎海洋大水槽



可觀賞魷魚和鯊魚等大型魚類，以及約3千隻沙丁魚的魚群。

◎企鵝散步時間



可近距離看見企鵝做出各種動作的模樣，歡迎自由拍照。

◎水獺餵食時間



可以慢慢觀看可愛的水獺吃東西的模樣。

觸摸&餵食體驗

◎嘩啦啦海水池



可以在池中享受和魚一起游泳、餵魚的樂趣。

◎餵食體驗



「海龜館」內可以餵食海龜，另外還有餵食陸龜和魚的區域。

◎觸摸館



可以觸摸真正的鯊魚皮、魷魚的表皮等令人想摸摸看的生物。

◎觸摸海豹



可一邊聽工作人員進行各種解說，一邊摸摸看海豹。

◎海洋食材觸摸區



可以觸摸越前蟹和伊勢龍蝦、鰻魚等，以及餵食真鯛、無備平鮎等魚類。

◎醫生魚



有點癢癢的，卻很舒服的醫生魚手浴體驗。

費用

一般費用 (含消費稅)

| | 成人 | 國中生、小學生 | 幼兒 (3歲以上) | 幼兒 (未滿3歲) |
|-------------|---------|---------|-----------|-----------|
| 一般 | 2,200日圓 | 1,200日圓 | 600日圓 | — |
| 團體 (20人以上) | 1,980日圓 | 1,080日圓 | 540日圓 | — |
| 團體 (100人以上) | 1,760日圓 | 960日圓 | 480日圓 | — |

年票費用 (含消費稅)

| | 成人 | 國中生、小學生 | 幼兒 (3歲以上) | 幼兒 (未滿3歲) |
|----|---------|---------|-----------|-----------|
| 一般 | 5,500日圓 | 3,000日圓 | 1,500日圓 | — |

特級年票「OCTOPASS」 (含消費稅)

| |
|----------|
| 30,000日圓 |
|----------|

特別費用 (含消費稅)

| | 成人 | 國中生、小學生 | 幼兒 (3歲以上) | 幼兒 (未滿3歲) |
|--------------|---------|---------|-----------|-----------|
| 遠足 (學校團體) | 1,400日圓 | 700日圓 | 350日圓 | — |
| 障礙者設施、福祉高齡設施 | 1,100日圓 | 600日圓 | 300日圓 | — |
| 持各種障礙者手冊者 | — | — | — | — |

超值預售回数票費用 (12張) (含消費稅)

| 全票 | 兒童票：國中生、小學生用 | 幼兒票 (3歲以上) |
|----------|--------------|------------|
| 22,000日圓 | 12,000日圓 | 6,000日圓 |

夜間包場方案 (含消費稅)

| |
|-----------|
| 150,000日圓 |
|-----------|

※海豹秀須另付 50,000日圓 (含消費稅) ※詳情請見官網。



交通指南



大眾交通工具 (飛機、電車、巴士)

- ◎從石川縣小松機場
駕租車約60分鐘...走國道8號線往加賀交流道方向約30分鐘→經由國道305號線約30分鐘
- ◎從北陸新幹線「蘆原溫泉」站 搭乘京福巴士：往東尋坊方向約30分鐘...在「越前松島水族館前」下車後即可抵達
- ◎從北陸新幹線「福井」站
越前鐵道：搭乘三國、蘆原線前往「蘆原湯之町」站約40分鐘→轉乘巴士約15分鐘

開車

- ◎從北陸自動車道「金津交流道」往東尋坊方向約20分鐘
 - ◎從北陸自動車道「加賀交流道」經由國道305號線往東尋坊方向約25分鐘
 - ◎從北陸自動車道「金津西交流道」到「加賀交流道」約25分鐘→經由國道305號線約25分鐘
- ※停車場完備。可停車數：450台 (免費) ※繁忙期於鄰近的臨時停車場有免費接駁巴士行駛。

郵遞區號 913-0065 福井縣坂井市三國町崎74-2-3 TEL: 0776-81-2700 FAX: 0776-82-2296

樟葉高爾夫球場

KUZUHA GOLF LINKS

2019年改裝新開幕。

位於樟葉站附近，約2分鐘就能前往正統高爾夫球場打球。
距離大阪、京都、滋賀也很近，而且價格便宜！
可以利用高爾夫球車在球道上移動！



交通指南

搭乘電車 ●京阪電車「樟葉站」下車後步行約2分鐘
開車蒞臨 ●從名神高速「大山崎交流道」下來約10分鐘
●從京滋外環高速「久御山淀交流道」下來約10分鐘
●從第二京阪「京田邊松井交流道」下來約15分鐘

費用

| 18洞 (包含午餐費、高爾夫球車費、稅金等) | |
|------------------------|----------|
| 平日 | 週末、節假日 |
| 7,100日圓~ | 9,300日圓~ |

※價格可能不經預告而變動。詳情請參見官網。

球場平面圖

Course Layout

| HOLE | | 單位：碼 | | | | | | | | | | | | | | | | | | | | |
|--------|---------|------|-----|-----|-----|-----|-----|-----|-----|-----|-------|-----|-----|-----|-----|-----|-----|-----|-----|-----|-------|-------|
| | | 1 | 2 | 3 | 4 | 5 | 6 | 7 | 8 | 9 | OUT | 10 | 11 | 12 | 13 | 14 | 15 | 16 | 17 | 18 | IN | TOTAL |
| KORAI | BACK | 527 | 277 | 135 | 306 | 135 | 383 | 333 | 513 | 347 | 2,956 | 356 | 501 | 380 | 330 | 150 | 386 | 539 | 367 | 190 | 3,199 | 6,155 |
| | REGULAR | 527 | 263 | 125 | 296 | 125 | 368 | 300 | 483 | 322 | 2,809 | 334 | 484 | 355 | 309 | 140 | 359 | 505 | 343 | 178 | 3,007 | 5,816 |
| | GOLD | 469 | 263 | 125 | 261 | 125 | 285 | 300 | 453 | 297 | 2,578 | 308 | 461 | 328 | 285 | 124 | 330 | 470 | 316 | 160 | 2,782 | 5,360 |
| TIFTON | LADIE'S | 469 | 263 | 125 | 245 | 125 | 285 | 300 | 423 | 279 | 2,514 | 282 | 427 | 301 | 260 | 109 | 301 | 436 | 289 | 142 | 2,547 | 5,061 |
| | BACK | 475 | 326 | 115 | 368 | 100 | 336 | 345 | 496 | 365 | 2,926 | 348 | 521 | 345 | 340 | 141 | 420 | 509 | 385 | 157 | 3,166 | 6,092 |
| | REGULAR | 475 | 312 | 105 | 358 | 100 | 321 | 326 | 471 | 340 | 2,808 | 326 | 504 | 320 | 319 | 131 | 393 | 475 | 361 | 145 | 2,974 | 5,782 |
| PAR | GOLD | 417 | 312 | 105 | 323 | 100 | 247 | 326 | 436 | 315 | 2,581 | 300 | 481 | 293 | 295 | 115 | 364 | 440 | 334 | 127 | 2,749 | 5,330 |
| | LADIE'S | 417 | 312 | 105 | 306 | 100 | 247 | 326 | 406 | 297 | 2,516 | 274 | 447 | 266 | 270 | 100 | 335 | 406 | 307 | 109 | 2,514 | 5,030 |
| | REGULAR | 417 | 312 | 105 | 306 | 100 | 247 | 326 | 406 | 297 | 2,516 | 274 | 447 | 266 | 270 | 100 | 335 | 406 | 307 | 109 | 2,514 | 5,030 |
| PAR | | 5 | 4 | 3 | 4 | 3 | 4 | 4 | 5 | 4 | 36 | 4 | 5 | 4 | 4 | 3 | 4 | 5 | 4 | 3 | 36 | 72 |

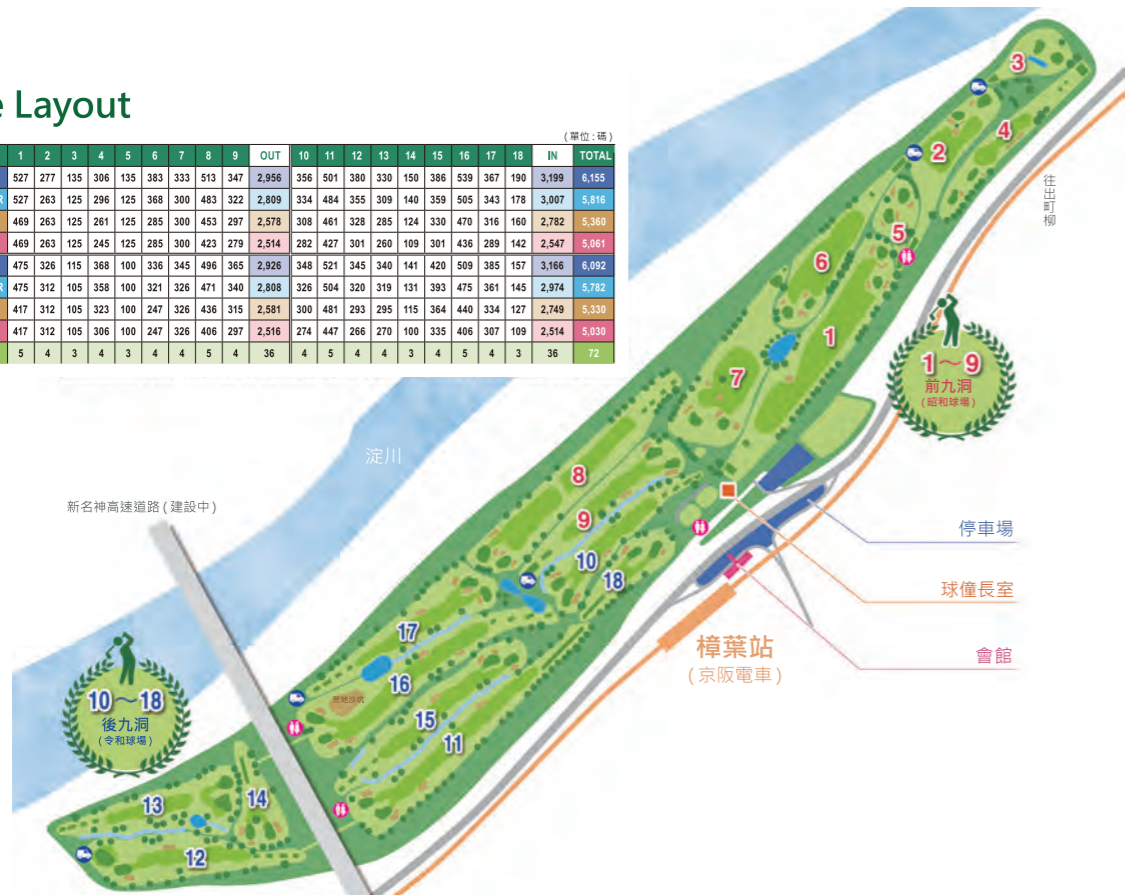

設施導覽



餐廳 女性化妝室、更衣室 男性浴場 賽後宴會廳

OMM

透過地下道直通車站，地點十分便利。內有租戶、展廳、會議室及出租辦公室等，是兼具多樣性和便利性的天滿橋地標。



展廳、會議室

■2F、B1F 展廳

各種大小的展廳在2樓有12間、地下1樓有1間。2樓的各展廳亦可互相連通，展示會和促銷活動當然不用說，還能用於大型研討會等各式各樣的用途。

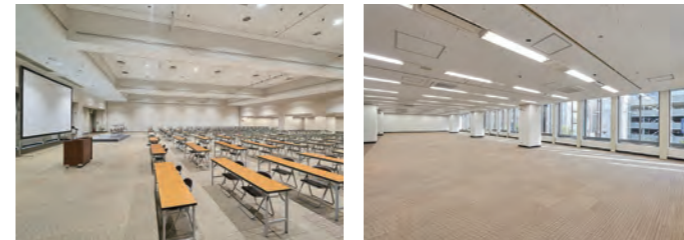

B廳 G、G2廳

■2F 會議室

可從2樓走樓梯前往的會議室專用樓層，一共備有7間會議室。與其他樓層分開，因此可在沈靜的氛圍下使用。

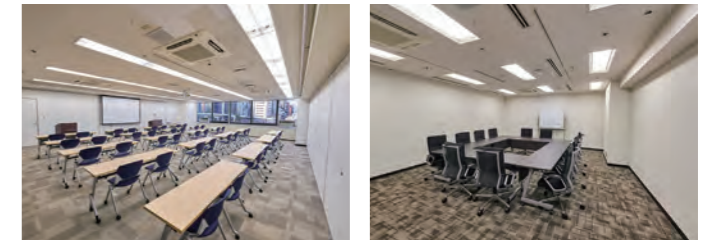

201 207

服務式辦公室

■1F Service Office W 天滿橋

備有保護隱私的專用包廂和天花板高超過3.5公尺的開放型商務空間，以及商務所需的家具和設備、櫃檯人員服務。



外觀 商務空間

■1F GLAN

天花板高3.6公尺，充滿開放感的高級會場「GLAN」的位置距離1樓的大樓正面玄關很近，在用品搬運上的便利性也廣受好評，不只會議室，還能當作展示會場使用。

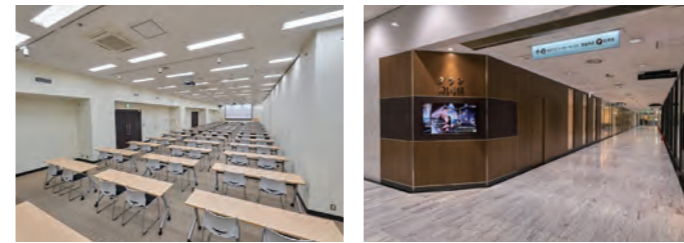

GLAN 101 & 102 GLAN外觀

會議室 費用請由此進



美食、商店、服務

■B2F

約有25家餐飲店進駐，可以享受美食、逛名店街。



鶴丸鮎本舖

■B1F

亦進駐調劑藥局、髮廊、舒適沙龍和郵局的「享受人生樓層」。



Raffine

交通指南



◎從京阪電車「天滿橋」站東口、Osaka Metro谷町線「天滿橋」站北檢票口前往OMM地下2樓
※從Osaka Metro谷町線「天滿橋」站出口出來直通OMM地下2樓。

◎從最近的高速公路也可迅速來館，停車場完備。

- 第1停車場 (約140台) 全天 20分鐘 / 400日圓
時間內最高收費 8:00~22:00 2,500日圓、22:00~8:00 1,200日圓
- 第2停車場 (約86台) 8:00~22:00 20分鐘 / 400日圓、22:00~8:00 60分鐘 / 100日圓
最高收費 2,500日圓 (入庫後24小時以內)

※最高收費可重複利用。

郵遞區號 540-6591 大阪市中央區大手前1-7-31 京阪建物株式會社 OMM營業部
租戶營業部門 TEL. 06-6943-2011 展廳、會議室部門 TEL. 06-6943-2020 服務式辦公室窗口 TEL. 06-4792-8585



樟葉購物中心

從講究優質商品的都市取向服飾、室內裝潢用品、戶外用品到娛樂設施一應俱全的高感度購物中心。除了230家專賣店和京阪百貨店、AEON FOOD STYLE by Daiei、Izumiyu之外，還並設京阪電車的博物館區域SANZEN-HIROBA，是堪稱京阪集團旗艦店的設施。

交通指南：京阪電車樟葉站下車後即可抵達

主要店舖：UNIQLO、ZARA、EDION、無印良品、大創、ABC-MART、SPORTS DEPO/Alpen Outdoors/GOLF5、UNITED ARROWS green label relaxing、URBAN RESEARCH DOORS、FREAK'S STORE、TOHO Cinemas、蠟筆小新主題遊樂夢想樂園等



京阪購物中心、K-Buratto、KiKi京橋

以「京橋站」直通的都市型購物設施京阪購物中心為首，有美食餐廳等充實的高架橋下商店街「K-Buratto」、傳播種類豐富價值的複合式商業大樓「KiKi京橋」等。

交通指南：京阪電車、Osaka Metro、JR京橋站下車後即可抵達

主要美妝品牌：ALBION DRESSER、FANCL、M·A·C、MARKS&WEB、L'OCCITANE等
其他店舖：UNIQLO、無印良品、ABC-MART、3COINS、星巴克、藏壽司、薩莉亞、大創等



京阪城市購物中心

與京阪電車及Osaka Metro的「天滿橋站」直通，為「在都市生活的人」、「在都市工作的人」、「觀光訪客」提供多元化的商品。小巧的館內有都市型食品超市、當季流行服飾、打造豐富生活風格的生活雜貨與書籍、家電，商品一應俱全，是既便利又親民的購物中心。

交通指南：京阪電車、Osaka Metro、大阪城市巴士天滿橋站下車後即可抵達

主要美妝品店舖：MiSUGI/SK-II、@cosme STORE/MiSUGI(資生堂、DECORTÉ、KANEBO等)、shop in
主要店舖：UNIQLO、GU、無印良品、松本清、EDION、阿卡將本舖、JINS、3COINS+plus、宜得利、大創、成城石井等



枚方購物中心

設有商業區域、辦公室、住宅、飯店、公共機關的複合設施「Station Hill 枚方」內的商業區域，在2024年9月開業。直接連結「枚方市站」東檢票口的購物中心，設有時尚、雜貨、娛樂、餐飲、超市等類別約90家店舖。

交通指南：京阪電車枚方市站下車後即可抵達

主要美妝店舖：Nanaïro Beauté (Aesop、IPSA、SABON、THREE、BAUM等)、BEAUTÉ de BLEUE (ALBION、DECORTÉ、Clé de Peau Beauté、ETVOS等)

主要店舖：BEAUTY&YOUTH UNITED ARROWS枚方Women's Store、SLOBE IENA、C smart (Apple Premium Partner)、3COINS+plus、HANDS、TONDEMI枚方、Standard Products、松本清等



淀屋橋Station One

以「Life Connecting Oasis。」為概念的地標建築，高約150公尺，為本地區之最，於2025年6月開幕。包含辦公室、餐廳、商店等的複合設施，頂層(30樓)為展望空間「淀屋橋空中露台」，可一覽大阪街景。

交通方式：京阪電車、Osaka Metro「淀屋橋站」下車後即可抵達

主要店舖：猿田彥珈琲、THE CITY BAKERY、森之萩以及Kitsuneiro、une osaka等



京阪百貨店

守口店 / 枚方店 / 京橋購物中心店 / 樟葉購物中心店 / 住道店

與京阪電車「守口市站」、「枚方市站」、「京橋站」直通，在「樟葉站」前有4家店、JR學研都市線「住道站」附近有1家店，共開設了5家分店的百貨公司。根植於本地社區的百貨公司，提供從食品、時尚到生活方式提案的各色商店。

主要美妝品牌(守口店)：SHISEIDO、Clé de Peau Beauté、DECORTÉ、FANCL、SK-II、POLA、BEAUTY TAMAI (ALBION)、Mama & kids等



GOOD NATURE STATION

以「美味、快樂地享用自己所信賴的食物，讓人和地球擁有活力的『GOOD NATURE』事物集結的場所」為概念，販售有機食品和使用源自自然的成分的彩妝保養品等商品。提案不忍耐，而是一邊享受，一邊以自己的方式採用益於健康之事物的生活風格。

▶詳情請見P15



食品商店「MOYORI ICHI」(京阪The Store)

以「對當地帶來貢獻的『總是想光顧的商店』」為概念，除了「自家公司製熟食」、「大起壽司」、「講究的麵包」等注重品質的「食品」之外，還有京阪沿線的人氣店家到隱藏版名店的許多魅力商品集結的「鐵道美食 ~京阪沿線當地商品~」，都在車站提供。

店舖：天滿橋站、京橋站內、京橋站外、香里園站、寢屋川市站、樟葉站、祇園四條站、三條站、三條站暖簾街等



FREST (京阪The Store)

「FREST」是提供新鮮(FRESH)且安心(REST)的食材，以最高級(EST)為目標的高感性超市。

店舖：寢屋川店、天滿橋店、松井山手店、長尾店、香里園店



THE STORE (京阪The Store)

對環境保全、地區經濟、文化傳承做出貢獻的超市，提案能一邊享受，一邊以自己的方式採用益於健康之事物的生活風格。

店舖：枚方購物中心店



SWEETS BOX (京阪The Store)

以「車站內的零食箱」為設計靈感，在限定期間提供知名名牌、話題商店的甜點供顧客享用的甜點專賣店。透過讓每天利用車站的顧客不會看膩的商品種類，提供「小奢侈」的喜悅和利用車站的樂趣。

店舖：淀屋橋店、PANANTE京阪天滿橋店、京橋店、京阪樟葉店、丹波橋店、祇園四條店等(關西12家、關東26家、東海2家)

京阪電車官方帳號

隨時發布京阪沿線和京阪集團的優惠資訊！

日文



京阪電車旅遊資訊



京阪電車旅遊資訊



京阪電車旅遊資訊



京阪電車旅遊資訊



英文



Keihan Electric Railway Co., Ltd.



keihan_trip



繁體中文



京阪電氣鐵道株式會社



簡體中文



京阪铁道大阪京都之旅

※WeChat僅能通過應用程式查看。



京阪铁道大阪京都之旅



京阪KEIHAN



▶ 京阪沿線的體驗內容、票券可從下列網站預約

